臺灣日日新報

主婦之友 二月號

第一別冊附録 新案衣類の作方 六十種

「役に立つ附録なら主婦之友」と毎號大評判の「主婦之友」が非常な確信を以て愛讀者の御家庭へ贈る大附録です。新案衣類六十點、いづれも實驗濟の重寶衣類で赤ちゃん物から老人物まで全部發表。デパートで販賣中の特許品の作方も特に公開しました。これ一冊あればどちらの御家庭でも非常な御利益です。「主婦之友」愛讀者だけが得られる大特典

目次

▲和洋折衷ちゃんちゃんこ ▲赤坊用新案抱き負ひ袋 ▲新案赤ちゃん着物一揃 ▲新案赤ちゃん用の肌着 ▲赤坊用の帽子附ケープ ▲赤坊用の新案おくるみ ▲三四歳用の新型お帽子 ▲新案食事用のエプロン ▲お子様用ケープ型肩掛 ▲襲り型のちゃんちゃんこ

▲四五歳男女兒用パンツ ▲女兒用のちゃんちゃんこ ▲十四五歳男兒用パンツ ▲八九歳男女兒パジャマ ▲八九歳男女兒和洋下着 ▲五六歳男女レギングス ▲新案男女兒用のお寢衣 ▲十歳前後の女兒用上着 ▲婦人用ナイトキャップ ▲手拭利用の化粧用肩掛

▲流行の新案羽織下胸帶 ▲新案の婦人和服向胸掛 ▲古布利用の温い全胴着 ▲老人向の襟綿入胴着 ▲新案男女用の改良寢衣 ▲新案の袂中物入附寢卷 ▲婦人子供用ペチコート ▲新案雨用ズボンカバー ▲温かい新案防寒用膝當 ▲新案防寒用足先カバー

▲新案ガーゼのズボン下 ▲赤ちゃんの改良掛蒲團 ▲お子様用新案仔犬形枕 ▲五六歳男女兒用の上衣 ▲働きよい婦人用家庭着 ▲羊毛の端布で婦人手袋 ▲新案室內用靴下カバー ▲水仕事用の足袋カバー ▲婦人洋服用のエプロン ▲便利な新案下駄カバー

▲新案の男子用もんぺい ▲動きよい新案の家庭着 ▲細帶附の着よい羽織下 ▲和服用の新案婦人股引 ▲婦人用の新案スリップ ▲新案の婦人用の美容衿 ▲婦人用羽織下帶 ▲温かい新案の寢臺肩掛 ▲男兒新案遊び着上衣 ▲廢物利用の洗濯用足入

▲お襁褓用の足入れ蒲團 ▲新案防寒用肩おき蒲團 ▲新案の衛生毛布カバー ▲婦人洋服用のチョッキ ▲乳おさへ兼用美容肌着 ▲和洋服兼用の婦人下着 ▲ガーゼの男子用シャツ ▲温かい新案婦人室內着 ▲温かい新案の改良襦袢 ▲温かい婦人美容胸よけ

主婦の母の貰子殺し事件の家庭裁判

日本家庭の美徳を破壞した大事件を「主婦之友」の家庭裁判に附して一般家庭の反省を促した重大記事。四人の家庭裁判官の峻烈な論告と涙ある名判決こそ萬人必讀の大記事

山田わか　久布白落實　守屋東　竹內茂代

經濟的に成功した若いお師匠さんの座談會

舞踊、長唄、生花、琴、茶の湯、ピアノなどで立派に獨立して經濟的に成功した二十代の若いお師匠さんの打明話

女學校を卒業して就職試驗に合格した婦人の經驗

役所、デパート、銀行、會社に首尾よく採用された御婦人方の經驗發表。就職試驗にきつとパスする祕訣を公開

新しい手藝內職に成功した經驗

毎月二十圓から百圓くらゐをらくらく儲けてゐる都會向と地方向の新しい內職の經驗で大評判

お金をかけずに學校に入れる方法

お金を一文もかけずに子供に立派な中等教育や專門教育を授ける方法が「主婦之友」で大評判

結婚媒介所の眞相を探る

大繁昌をしてゐる結婚媒介所を實地に探訪して內幕を根こそぎブチまけた男女の祕密の經驗を『主婦之友』に公開。大評判です

女學生の行狀を密偵する記

親や先生の目のとどかぬところで女學生は何をしてゐるか。家庭も學校も眞劍に考へねばならぬ重大記事を初めて公開！

▲荒れ性の美肌法
▲爪と指で運勢を占ふ法
▲入學試驗に合格させた母の苦心
▲寒い時に生れた赤ちゃんの育て方
▲出ない乳をキット出す乳もみ法
▲女中を廢めた奧樣方の座談會
▲美味しいモソ料理法
▲スキヤキ料理

新婚ホヤホヤの花嫁の祕密衛生相談

嬉しい恥かしい花嫁時代のあらゆる生理上の祕密相談に井出ひろ子博士が親切に解答された特別記事が「主婦之友」二月號に發表されて大評判です

肺病の專門博士が療養の祕訣を語る會

肺病の最高權威、田澤博士、加藤博士、村島博士、高田博士が絶對的な療養の祕訣を「主婦之友」に公開。大評判

流行の刺繍の仕方画報

流行の手提刺繍の簡單な仕方を素人にも出來るやうに全部畫報式で「主婦之友」に詳しく發表したので大評判

特價六十錢（送料十錢）　東京神田（振替東京一八〇）　主婦之友社

大人氣のコドモ繪雜誌つき

大評判の小說

長篇小說　女性の冠（空前の大評判となった新聞小說）　中野實

長篇小說　男の償ひ（吉屋先生の小說の中では一番面白くて大評判です）　吉屋信子

長篇小說　おねいもと（「花」以上の面白さと女學生に大人氣）　片岡鐵兵

詩畫集　銀座ソール流線調（人氣畫家と人氣詩人の素晴らしい合作大畫報）　宮本三郎　西條八十

繪畫小說　マダム探偵帳（大評判の名コンビ小說どこでも非常な大人氣）　田中比左良　中野實

長篇小說　眞實一路　山本有三

長篇小說　人妻椿　小島政二郎

長篇小說　菩薩の花（子母澤寬）

古川緑波の寫眞小說

崔承喜　淚の苦鬪史（半生を生んだ舞踊の天才崔承喜さんが今日を築くまでの涙のロマンス）

小夜福子の生活画報（寶塚の人氣スター小夜福子さんの朝から夜までを美しい寫眞畫報で紹介）

第二別冊附録 ペン字毛筆 手紙の書き方

新案の實地練習式上達法

（あらゆる手紙の書き方をペンと毛筆で實物通りに示して上達法を實地に指導した日本最初の大附録。百のお手本より役に立つ「主婦之友」の重寶附録。書式一切の書き方も特別公開）（大家總出の流行の繪手紙入　三百頁）

英國皇帝陛下の崩御を悼む

一

わが友邦イギリス國のジョージ五世陛下が二十日夜半、皇帝の平素愛せられてゐたノーホーク州サンドリンガム離宮に於て、七十一歳を一期に崩御相成られたことは、誠に悲痛極まりなく、日本國民としても深甚なる哀悼の意を表せねばならぬ。

ジョージ陛下の御治世は、父王エドワード七世陛下の崩御ありし千九百十年以來で、二十六年間に及び、その間我國として忘るるを得ないのは日英同盟を通して既述された兩國の友好關係是れである。この同盟により英國は、歐洲大戰中の如き全く意を安んじてアジア方面特に極東方面より手を引き、專心大戰に全力を傾倒し得た。取分け獨逸潜航艇の各方面を無軌道的に暗躍し廻つた當時の如き、帝國海軍は聯合國として更に英國の同盟國として印度洋は勿論地中海方面にまで出張して、聯合國側海軍と協力、大いに寄與するところあつた。即ち大英帝國としては此日本の協力により彼の歐洲大戰の大難局を無事に切拔け、且アジア方面の廣大なる屬領植民地時の安泰なるを得て、日本に負ふ所少くなかつた事を體驗した。同時に日本としても五世陛下御即位前の事とは言へ、彼の日露大戰當時直接間接に英國の助力援助に負ふ所また大なるものあつた事を改めて茲に想起致さねばならない。

故陛下の御一代は、大英帝國の黄金時代の一部を成してゐたことは明かであるが、同時に歐洲大戰の如き曾て遭遇した事の無い程の國難にも際會され、更に諸種の內外事情も時に非なること數次であり、世界最大强國としての責務上からも隨分苦心あらせられたことと思ふ。茲に崩御の悲報に接し故陛下を追悼し、締盟國イギリス國民の悲嘆に深き同情を寄する次第である。

寧ろ議會の解散を歡ぶ 新空氣取入はソレだけ早い

一

凡て豫定の通り、第六十八議會は解散となり、萬事は總選擧の新情勢に一任される事となつた。議會再開前の政府の肚は、政友會の態度が、總括的に政府不信任に傾き、もはや手の盡し樣なきを見越し、最初のぬらりくらり式方針を改め、野黨側には一言も發言させずに解散といふ高壓的態度に變り、二十一日首相、外相、藏相の施政方針演說が濟むと同時に、解散の詔書換發となつた次第で、岡田內閣としては先づ〱靜かな手並みと申して宜しからう。

二

實は、五・一五事件以來、甚だしく歪曲されてゐた我政界は、疾うに新方向を採り、非常時擧國的な豪邁な政府の樹立に直行すべきであつたに拘らず、姑息と彌縫との中に、大事取り一點張りで進んで來たので、現下の時勢に不自然な情勢のみが積み重ねられて來た。尤も國家の重責を擔ふ政府としては、愼重なりと言はれ弱體と貶されても、先の見極めが付く迄は議會の解散も我慢して耐へて來たのだと申譯するだらう。一應は其の辯明も道理だが、此種の病的な態度が、今日まで諸方面に累を及ぼし、不自然と不自由と不評とが可なり蓄積されて來た。そして政治上の革新に望みが懸けられなくなつた人人の群れからは幾つかの非常手段が講ぜられ、一時的にもせよテロ時代らしい不穩の空氣さへ醸成された。

三

言ひかへると、我政局は八方塞りとなり全く行詰り狀態に陷つて以て今日に及んだのだ。この逼塞打開を圖り、衆議院議員の一大新時代劃でも行はぬ事にはどう仕樣もなくなつたのである。

一部の人々の間には、わが國內外の諸情勢が、今日の樣に多事多難である、國民一體となつて善處して行かねばならぬ時に、政爭や解散とは心得ぬといふ聲もあるが、意味の無い政爭は勿論意味が無く惡いに決つてゐるが、さりとて今日迄の樣に消極一本で其日暮しの政治でも困つて了ふ。どうしても速かに政界に新しい空氣を取入れ、新しい氣分の下に新情勢に適合する政治をやつて貰はねばならぬ。吾人は斯ういふ意味で今回の議會解散に依り、一月でも二月でも早く其の時期が到來するであらう事を寧ろ歡ぶものである。

總選擧は來月廿日 首相參內、御裁可を仰ぐ けふ官報で詔書を公布

【東京二十一日發】政府は二十一日午後緊急閣議を開き總選擧の期日を來る二月二十日と決定し、岡田首相は午後四時三十分宮中に參內、天皇陛下に拜謁仰付けられ總選擧期日に關し上奏御裁可を仰ぎ二十二日の官報をもつて左の如く詔書を公布することになつた

詔書

朕帝國憲法第四十五條及衆議院議員選擧法第十八條ニ依リ昭和十一年二月二十日ヲ以テ衆議院議員總選擧ヲ行フコトヲ命ス

御名御璽

昭和十一年一月二十二日

各國務大臣副署

國政の圓滑な運用 到底期し難し 解散理由・岡田首相聲明

【東京二十一日發】解散後岡田首相は左の如く聲明した

政府は現下の重大なる時局に處するの途は一に擧國一致の協力に依るの外なきを信じこの方針の下に組閣以來當初聲明せる政綱の實現に向つて最善の努力をなし來つたのである、然るに前二議會に於ける審議の經過に徵し又最近の政情に察するに衆議院に於ける實情は到底圓滑なる國政の運用を期し難きものありと認め政府は嚴肅公正なる選擧を行ひ明朗なる政情の下に所信を實現せんことを期し茲に衆議院の解散を奏請した次第である

解散の詔書下るや 悲壯な萬歲の聲 英國皇帝哀悼文を可決 衆議院本會議

【東京二十一日發】解散を目睫に控へた二十一日の衆議院本會議は午後一時四十分開會、振鈴と同時に各派議員續々入場、病を押して登院した鈴木政友會總裁も猪野毛兩氏に助けられて杖を引いて着席する、かくて濱田議長開會を宣し起立して

本日廣田外相より英國皇帝陛下崩御の旨報告に接しました

と告げ議長哀悼文を朗讀し議場に諮れば滿場總起立して之に贊成可決、續いて軍縮全權永野、永井兩氏に對する感謝決議を同樣可決之に對し岡田首相より謝辭を述べ續いて西村丹治郎氏（民政）に對する表彰の件を諮り滿場拍手を以て承認、依つて

西村丹治郎氏登壇 議員生活三十年何の貢獻する所もないのに院議を以て表彰されたのは身に餘る光榮である

と感謝し終つて

濱田議長 青木重三郎君より緊急動議の提出あるも之に先立ち內閣より三大臣の發言を求めてゐるから之を許した後動議を諮ることとする

と宣し岡田首相を指く 斯くて岡田首相、廣田外相より貴族院におけると同樣の施政方針並に外交演說あり、續いて高橋藏相より別項の如き財政方針演說を行ふ、藏相の演說終りに近づくや白根書記官長が一通を捧じて議場に現はれる除議長之に近づいて見て一瞬議場がざわめく、白根書記官長は三時十分つかつかと起つて田口衆議院書記官長に詔書を手交す、藏相の降壇を待つて

濱田議長 只今首相より詔書を傳達されました

と告げ全員起立の裡に解散の詔書を奉讀する 奉讀終るや全員拍手に續いて悲壯な萬歲の裡に同十三分散會

衆院感謝決議文

【東京二十一日發】衆議院の軍縮全權に對する感謝決議文左の如し

衆議院はロンドンに於ける海軍軍縮會議において帝國全權が公正妥當なる不脅威不侵略の根本精神を中外に闡明したる努力に對し深甚なる謝意を表す

西村丹治郎氏 顯彰決議文

【東京二十一日發】衆議院は西村丹治郎氏（民政）に三十年間勤續勤勞に對し左の顯彰決議文を滿場一致可決した

議員正五位勳二等西村丹治郎君は衆議院に當選すること十一回在職三十年に及び常に憲政の爲に盡し衆議院の嚴肅を保ち民衆の福祉に努む衆議院は君が在職年の功勞を多とし特に院議を以て之を顯彰す

輿論を背景にして 總選擧に臨むのみ 政友會・松野幹事長談で聲明

【東京二十一日發】政友會は松野幹事長談の形式を以つて左の聲明を爲した

現內閣不信任に對する理由は衆議院に提出したものに依つて明かである、吾々は擬裝的擧國一致を標榜する現內閣としては絕對多數たる我黨の不信任の意思表示に依つて擧國一致の假面を剝れたものなれば當然引責辭職すべきであると確信する、而して我黨は多數の力を以て且變更を强要するが如きことを避けて先づ政府の發言を自由になさしめ三大臣の演說を終へて後に於いて政府は恰く不信任案の上程を同意すべきものなりと信じたのである、然るに政府は藏相の演說の途中に於いて解散詔書を議長に傳達した、然も藏相の演說の末尾には本議會に提案したる豫算案の協贊を求むる旨を明かにし居るに拘はらず政府自らこの擧に出たことはその不成立の責を負ふものと言はねばならぬ、然しながら既に解散になつた以上は吾々は我黨の主張を國民に徹底せしめ輿論を背景として眞に嚴正選擧の下に潔く明かに國民の支援を受けることを信じて疑はぬものである、全國に於ける我黨の地盤は昨秋の府縣會議員の選擧に見るも明かなので殊に內閣の失政相次ぐ今日絕對多數を獲得することを確信してゐるものである

農村には影響はない 酒井帝農會長談

【東京二十一日發】議會解散に際し酒井帝農會長は左の如く語る

議會の解散は既に豫想されてゐた所で從つて之が對策は農村團體は勿論各方面共考へ盡してゐるから大なる波瀾を捲き起すこととはない、解散後の總選擧の結果に就ての豫想は政民共二百名前後でどの黨派も絕對多數は獲得出來ぬであらう、從つて急に政友內閣の復活は望めず依然たる超然內閣が續くだらう、議會としては對策の農政諸問題を眞面目に考慮し解決して與れれば如何なる內閣でも之を歡迎するのだから總選擧の結果には何も期待してゐない

民政黨から聲明書發表 選擧委員會を開く

【東京二十一日發】民政黨は二十一日午後四時より本部に選擧委員會を開き町田總裁を初め各委員出席先づ解散に對する左の聲明書を發表することに決定した後選擧對策に就き協議し速かに第一回公認候補の發表の運びに至らしむることに一致し同六時過ぎ散會した

聲明

政友會は內部の不統一を掩蔽せんがため謀略的不信任案を提出して國策の遂行を全面的に阻止せんとした、依つて政府は斷然議會を解散し是非を國民に問ふの態度に出たことは當然の措置である、吾黨は岡田內閣に協力したる政友會がその繼承者とも見るべき岡田內閣に對し時局は一層重大を加へつつあるに拘らず、その政策の檢討をすらなさずして徒らに協力を拒否し前議會に於ける[illegible]擁護運動案を提出して然も自らその取扱に窮するの醜態を敢てし公黨の面目を失墜したるのみならず、累を議會の信用に及ぼしたることは甚だ遺憾である今またこの態度に出ることは甚だしきものである、今や我國は國民能力の總動員を行ひ全國家全國民の爲に明朗果敢の政治を行はねばならぬ時である、今回の總選擧はこの重要性を帶びてゐる、國民は深く之に鑑み選擧を通して政界を革新し國策の遂行に協力すべきである。我黨はこの認識の上に立つて天下に聲明したる主義政策に依り選擧に臨み憲政の復歸を期し興國の大業を翼贊せんとするものである

岡田首相の施政方針演說

【東京二十一日發】二十一日貴・衆兩院に於いてなせる岡田首相の施政方針演說左の如し

先づ世界の情勢を見まするに政治上經濟上必ずしも平穩圓滑なりとは言ひ難き事情も存するのでありますが其間に於いて帝國はよく列國との親善關係を進め其の國際的地位の益々向上しつつありますることは衷心欣快に堪へない所であります、帝國が平和保持の重責を荷つて居ります東亞に於きましては滿洲帝國が著々健全なる發達を遂げ東亞安定の礎石たる日滿兩國の不可分關係が益々强固を加へつつあることは私の最も喜びとする所であります 然して我々は更なる皇軍將士が引續き現地に於いて國害の中に其重責を盡しつつあることを忘れてはならないのであります。更に東亞に於ける其の安定を確保せんが爲には日滿支三國の根本關係を調整確立せられ三國の提携共助が完成せらるるの要あるを信ずるものであると同時に[illegible]重大なる要件なるを思ひ政府は鋭意之等の實現を期してゐる次第であります

海軍軍備制限の問題に就ては帝國は夙に國防の安固を確保し關係各國間に不脅威不侵略の原則を確立すると共に最も公正妥當なる方式に依り軍備の縮小を實現することを根本方針として熱心に新協定の成立に努力致して參つたのでありまして客年十二月九日以來ロンドンに於て開催せられたる五ヶ國の會議に於ても帝國代表は此方針を堅持して全力を傾倒致したのである、然るに帝國の主張は他の關係各國の諒解を得ること能はず遂に會議脫退の[illegible]を生ずるものとは信じませぬけれども帝國國民としては今後に善處すべき充分の覺悟がなければならぬと思ふのであります、之を要するに帝國外交の根本方針は益々列國との和親を敦くし常に協同して世界平和の確立、人類福祉の增進に貢獻せんとするにあることは改めて申すまでもない所でありまして今後愈々其實を擧げんことを期する次第であります 唯今日四圍の情勢に應じて必要なる國防の施設を忽にすることの出來ないことは又申すまでもない所であります、翻つて國內の情勢を見まするに我國經濟界に於きまして世界各國に率先して景氣の回復を見まするに[illegible]村方面に於きましても其の兆稍や緩和の兆を示して居りますし一般に失業者は減少し國民の貯蓄力及び購買力は增加致して居ります、政府は國運發展の基礎は實に國家經濟力の充實にあることを確信し常に時勢の進運に應じ經濟上必要なる施設を行ふに於て能ふ限りの力を致し現に好轉しつつある財界を持續せしむるのみならず更に之を助長せんことを期しこれがため諸般の計畫を確立致して居る次第であります 先づ貿易の振興に就きましては[illegible]

之が施行期間を更に五ヶ年間延長し新に商工組合中央金庫を設立し米穀、蠶絲、肥料に就ては夫々對策を樹立し農山漁村の經濟更生計畫を擴充し農山漁家の負債整理に就て更に一歩を進め又現下內外の情勢を察し液體燃料の自給促進、自動車工業の確立を圖りたいと考へて居ります特に東北地方は災害相次ぎ其經濟振興に就ては根本的、綜合的な計畫を樹立する必要がありますので茲に設けました東北振興調査會の答申に基き更に內閣に東北振興事務局を設けて之が[illegible]に滿洲移民及び海外拓殖の保護指導獎勵等の事項に就ても夫々適當なる計畫を樹立せんと致して居ります、國策の基調たるべき大計を綜合的に審定することは現下我國內外の情勢より其要切なるを認め政府は其機關として第六十七議會の協贊を經て內閣審議會及び內閣調査局を新設し現に廣く各般の事項に就て調査を進め根本的の方策樹立に力を致して居ります 內閣審議會に於ては目下政府の諮問に應じ中央、地方を通ずる財政の方策並に文教の刷新に關する施設の根本方策に就て愼重調査審議中であり[illegible]

のであります、其爲めに政府は深く意のある所を闡明し其の徹底に努むるため各般の措置を講じまして教學刷新評議會を設け我國體及び日本精神を基とし我國敎育並に學問の眞の刷新振興を圖らんことを期してゐる次第であります 以上申述べた施政方針に基き政府は昭和十一年度の豫算を編成した、即ち一般會計の歲入歲出各二十二億七千二百萬圓であるが歲出に於て多額の國防費が計上されて居ることは申すまでもなく現下時局の然らしむる所であつて一面[illegible]方面に對しても能ふ限りの考慮を致し諸種の計畫に就き夫々相當の經費を計上致しました[illegible]

するには選擧を肅正し之が弊害を芟除するの必要なることは申すまでもない、依つて政府は夙に選擧に關する弊害の防止及び公正なる選擧觀念の普及等各般の選擧肅正運動に力を致して居るのであります、現に過般の府縣會議員の選擧に際しては選擧に關する國民の理解と認識とを深め多大の效果を擧ぐることを得たのでありますが本年に近く衆議院議員の選擧が行はれることとあるが故に朝野一致の協力に依り一層選擧當事者の自覺を促し一面適正なる取締を施行し依つて以て眞に肅正の實を擧げんことを期する次第であります 帝國の世界に於ける使命は今や愈々重且つ大を加へて來た、此の使命を達成するの途は一に擧國一致[illegible]

地方長官會議 廿三日に召集 緊急閣議で決定

【東京二十一日發】政府は二十一日衆議院解散後午後三時四十分より首相官邸に於いて緊急閣議を開催先づ總選擧施行期日の件を協議の結果別項の如く來る二月二十日と決定 次いで地方長官會議及び司法官會議開催の日取りに關し

一、地方長官會議は二十三日召集二十四日午前十時より首相官邸に開催のこと

一、控訴院長檢事長等司法官會議は二十五、六兩日開催のこと

と決定し最後に高橋藏相より議會は解散となつたに依り各省は速やかに實行豫算の編成を行はれたい、又明年度豫算案は解散の結果不成立となつたが總選擧後特別議會も開かれることであり明年度豫算案の趣旨を實行するに決して支障を生ぜしめぬやう出來る見込である旨を述べ午後五時散會

督府豫算は御破算 前年度豫算を踏襲 然し新規事業の大部分は實行豫算と追加豫算で具現か

議會は果して解散となつた、議會解散には選擧關係こそ無いが、影響するものは十一年度豫算と之に伴ふ二、三法律案の運命である、即ち憲法の規定に依り新豫算案は不成立、前年度踏襲の實行豫算を組、更に緊急必要の分は追加豫算に譲つて總選擧後の臨時議會に待たねばならないことになる、然し

實行豫算プラス追加豫算イクオール不成立豫算の內容たり得ないことは恐れがたい事實であるから折角大藏省をパスし閣議決定を經た一億三千萬圓豫算案も御破算新規

蒔直し となり殊に新規事業の成行が再び氣遣れる、二十一日議會解散の報を入れた總督府財務局側では山の如く積上げた豫算關係書類に眼を注ぎつつ溜息を洩らして語る

中央よりの指示を仰ぐ新年度豫算の實行豫算編成とならうが、こんな目に遭つたのは最近では昭和七年で恰も今月今日、然し其年は緊縮方針の跡を受けたもの故に新規要求並に經費に增加を要するものが些少だつたので、新規要求は許されざる項目を除いて實行豫算を組みあとは追加豫算にして殆ど當初要求通りの內容を實施することが出來た、今年は豫算額が一億三千四百萬圓、前年より一千三百萬圓から多い上に新規要求に要するもの實に二千五百萬圓に達してゐるから實行豫算編成による新規要求の現れは昭和七年の時程簡單にゆかない、結局新規事業の大部分は臨時議會に對し追加要求となるであらう、而もこの臨時議會へ上程の追加豫算案は緊急のものたるを要し、且つ又臨時議會は極めて短期間なるが故に[illegible]

法律案 を伴ふ豫算案の如きは相當難産を覺悟せねばならないかと思ふ然し國政執行上臨時議會の協贊を受くる迄待つ事を許されないもの（例へば四月一日より早々必要とし中斷を許さない教育關係の如き）は規定範圍で豫備金支出なり或は前年度支辨の形式で責任支出をりてすることが出來る……云々

とその點御合點觀してゐる

解散したからとて 豫算は心配はない 中川總督の談

議會解散の報に接し中川總督を官邸に訪づれると和服姿にくつろいで左の如く語つた

時局多難な際解散は勿論喜ぶ可き事では無いが最近の情勢より云へば當然の歸結で今更驚くには足らない、政府と第一黨たる政友會の意見が一致しない事は國政遂行上面白くない、その點から云ふと議會を中途で解散するより寧ろ早期解散した方が良い、總督府としては始政四十周年を經て更に飛躍すべき年を迎へるに當り色々の豫算が計上されてゐる際であるから無事に議會を通過した方が良かつたが解散したからとて更に特別議會に大部分が緊急豫算として計上出來ると思ふから甚だしく心配する事はない、むしろ新議會が早く成立して擧國一致現下の重大時局にあたらん事を希望する次第だ

瀧正雄氏、昭和會を脫退 又も交涉團體の資格喪失

【東京二十一日發】愛知縣選出昭和會所屬瀧正雄代議士は二十一日午前昭和會を脫退無所屬に入つた これで昭和會は二十四名と一名減じ交涉團體の資格を喪失した譯である

臺北ロータリー俱樂部週例會

臺北ロータリー俱樂部にては二十一日午後零時半より鐵道ホテルに於て第二百三十六回週例會を催し出席者三十名あり幹事報告の後左記會員の演說あり[illegible]

商業登記公告

●合名會社設立 商號合名會社山光社 本店臺北市下奎府町四丁目五拾六番地 目的一物品販賣並ニ貿易仲立 二自動車修繕並ニ之ニ附隨スル事業 三其他右ニ附帶スル一切ノ事業 設立ノ年月日昭和拾壹年壹月拾八日 代表社員ノ氏名[illegible]

●安田生命保險株式會社變更（支店）[illegible]

●日本生命保險株式會社監督[illegible]

●株式會社松本商行（變更）[illegible]

●合資會社設立[illegible]

●有限責任基隆三綠信用組合變更[illegible]

臺北地方法院

株式名義書換停止

臺灣銀行

宴席の人氣者
色しろく 香りよく 味のよい
三拍子揃つた
褒紋 忠勇 樽酒
[illegible] 鐵桑田商店

台北市表町室通り
皮膚科 泌尿器科 外科
入院應需
三艇丸醫院
電話二八五五番

清酒 白鶴 入荷
台北 近藤商會

人相 手相 運命判斷
新春の運命開拓は直ちに相談せよ●徒らに迷ふ勿れ●
東京木村相法門人 高山相法
臺北市大正町五條通入口 鐵文館

大阪商船出帆 臺灣
●基隆出帆
門司・神戸行 [illegible]
福州上海行 [illegible]
廈門・香港行 [illegible]
大連天津行 [illegible]
沖繩行 [illegible]
●高雄出帆 [illegible]
其他船便多數あり 臺北電話二八五〇

近海郵船 基隆出帆
門司神戸行 大和丸 一月廿九日後四時出帆
吉野丸 [illegible]
朝日丸 [illegible]
大連直行 岩手丸 二月一日午後

辰馬汽船出帆
內地行 悠紀丸 一月廿五日

大連汽船 基隆出帆
大連直行 山東丸 一月廿七日後五時出帆
山西丸 二月七日
代理店 丸一組

臺灣銀行券發行高
自昭和十一年一月十一日 至昭和十一年一月十八日
[illegible]
昭和十一年一月廿一日 臺灣銀行

金肥の內地消費額 二億八千萬圓突破
自給肥料を加へると五億百萬圓
農林省の需給調査

我が內地に於ける肥料の消費額は最近三ケ年平均(昭和七、八、九年)にて、實に五億百八十四萬圓に上つてゐるが、この中、二億八千六百萬圓は販賣肥料である、いま此の販賣肥料の最近需給狀態を、農林省の調査に基き概觀して見ると次の如くである

◇…先づ 販賣肥料の生產であるが、最近化學工業の發展と共に、販賣肥料の生產は急速に進展し、年二億一千八百二萬圓(三ケ年平均)の巨額に上り、大正元年當時の三倍に達してゐる、これを種類別に見ると、魚肥類中の主位は、鰊搾粕で、年產十四萬七千瓩、大豆粕、硫安の生產は近年急ピッチを擧げ、四十九萬四千瓩に達したが、今後合成アンモニアの生產增加により益々增大する趨勢に在る、石灰窒素は窒素事業の發達に促進されて生產を增大し、九年には十九萬七千瓩を示してゐる、過燐酸石灰は大正元年當時四十四萬瓩に過ぎなかつたが、九年には百十二萬六千瓩に跳ね上つてゐる

◇…一方 販賣肥料の輸入も大正元年當時の四千三百萬圓に比すると九年は一億年の六千四百萬圓の巨額に上つてゐるが、大正末期の一億五千萬圓を峠として漸減の足取を示してゐる、この輸入肥料の四割六分は大豆粕(三千四百萬圓)で硫安(一千四百萬圓)燐鑛石は之に次いでゐる、又販賣肥料の內地移入は、二千八百萬圓(九年)で樺太からの鰊搾粕(五百萬圓)朝鮮からの硫安(八百二十萬圓)魚搾粕(四百萬圓)大豆粕(四百五十萬圓)がその主なるものである

◇…では 內地から輸移出されるものはないかと云ふに、これも、最近增大して輸出一千二百四十萬圓、移出一千八百五十萬圓に上り、過燐酸や硫安、大豆粕、配合肥料等がその主なるものである、さてかうして、販賣肥料の內地生產額に輸移入超過額を加へ、これから肥料製造原料消費額を差引いた殘りが、內地の販賣肥料消費額と見なされるわけだが、この最近三ケ年平均が二億八千六百十一萬圓である、この平均を分析して年次別に示すと

	販賣肥料	自給肥料
	千圓	千圓
七年	二五八、九三	二一〇、二三〇
八年	三三一、八〇	二三〇、〇〇〇
九年	二三八、八四	二三九、三二〇

◇…自給 肥料の消費も、どうやら增大の指數を示してゐる、何と云つても、農業生產の要素である肥料は、消費せずに居られぬところに、農村の苦惱があるわけだ、販賣肥料と云つても、消費の多いのは、硫安で五千二十萬圓に上り、總消費額の二割三分を占め、次が大豆粕の四千七百十四萬圓(一割三分)過燐酸の二千九百二十萬圓(一割二分)石灰窒素の一千二百二十萬圓(六分)と云ふ順である、又自給肥料は堆肥、綠肥、下肥の順位である、となり、農村の不景氣凶作が叫ばれつゝも販賣肥料卽ち金肥の消費額は、鰻上りに增大して、これと共に、農林省のお整掛りで

合同鳳梨會社が 鮪罐詰製造計畫
鳳梨罐詰の休閑期を利して 五月頃一萬箱を試作

鳳梨罐詰製造の休閑期を利用して鮪の罐詰を製造すべく計畫中であつた臺灣合同鳳梨會社では愈々この五月頃約一萬箱(一箱四十八罐入)を試製することに決定した模樣である、パイン罐詰の製造設備を以て直ちにマグロ罐詰を造ることに就ては設備の一部補充或は變更問題等の懸念があるので、右の計畫は之等の問題を如何に解決するかにつき大いに參考となるものと見られてゐる、若し鮪罐詰を同一の機械で製造することはどうしても不都合を生ずるといふ場合には勢ひ全然別個の工場設備にするより外ないからともいはれてゐる

庶民信用組合 廿五日總代會

臺北庶民信用組合では來る二十五日午後一時より鐵道ホテルにて第一回通常總代會(組合員が三千三百を突破する多數となりたるため本年より總代會に變更)を開催すると

臺南の木材難
對策に福州材の輸入計畫

臺南市內の建築用材內地杉、小丸太、阿里山檜等は二、三年前に比し五割以上、昨年に比し約二割も騰貴してゐるが、これは內地材の移入數量が減じたのと島內地方農村の好況に伴ひ需要が旺盛になつた結果で、市內本島人材木商はこの材木難に鑑み、程永森記材木店外三、四軒が出資し材木商蔡塔楚氏を對岸の福州材購入に送つた程で、舊正月頃から內地材の値段はまだく騰貴するだらうと見てゐる

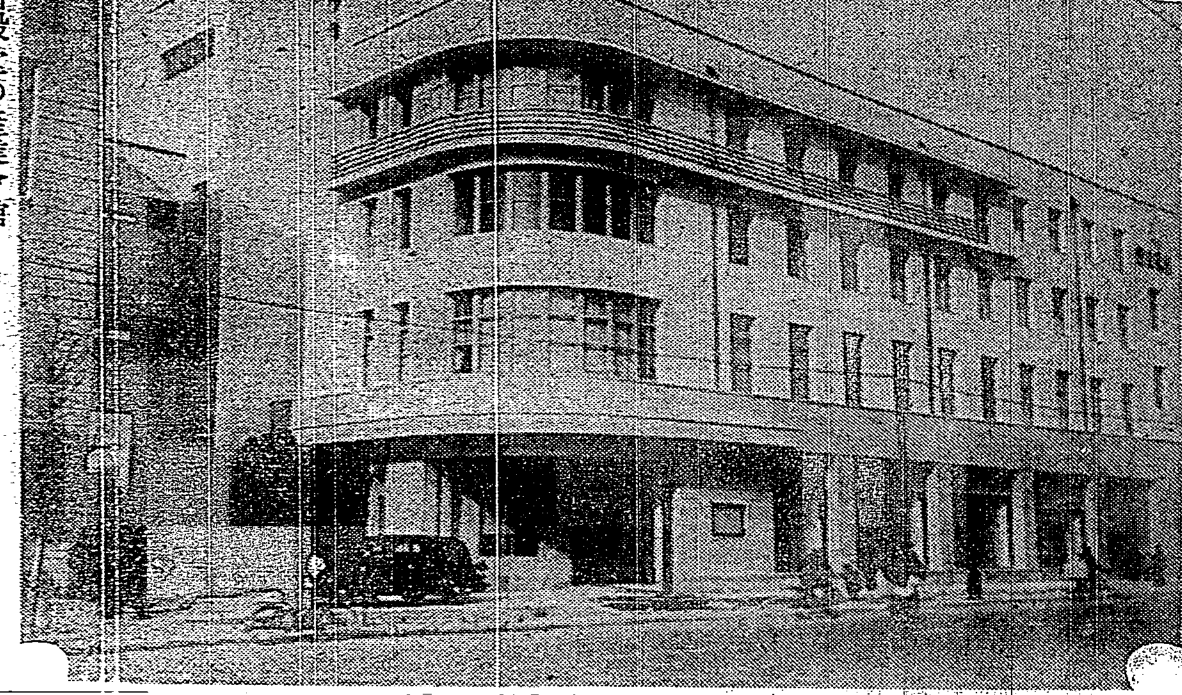

新殿堂の產業會館 大阪府商務課の設計で昨年八月起工(工費二十六萬二千八百圓)で建築中であつた產業會館は[illegible]竣工して東區內本町商業會館に隣り合つて近く開館式を行ふことゝなつた、建物は[illegible]色のタイル張りである

三和銀行總會
配當は七分据置 預金十一億突破

三和銀行は本月二十日午前十時大阪商工會議所にて第五期定時總會を開催、昨年下半期の利益金處分案(前期通り年七分の配當)を附議し監査役田中榮、三崎伊太郎、前田雄之助三氏任期滿了に付改選を行ふ由、利益金處分案は(單位圓)

當期利益金	五、三六二、五三八
內	
法定準備金	一、三〇〇、〇〇〇
株主配當金 年七分	三、五三七、〇〇〇
行員退職慰勞基金	二〇〇、〇〇〇
役員賞與金並交際費	一四〇、〇〇〇
後期繰越金	一、一三七、七三八

尙昨年末現在預金は總額十一億一千四百九十七萬餘圓にして同年上半期末に比し三千四百七十七萬圓を增加し、貸出金は割引手形と貸付を合せて四億九千四百五十二萬圓に達し上半期末に比し五萬九千圓に達し上半期末に比し五萬二千百圓を減じてゐる、外にコールローン九千八百七十五萬圓を有し手持有價證券は五億二千六百九十萬九千圓(內國債三億四千三百三萬七千圓)を算し社內保留金は今度の分を合せ法定準備金二千六百七十六萬圓、行員退職慰勞基金百二十二萬圓、後期繰越金百十三萬七千七百三十八圓を合せて二千九百九萬七千七百三十八圓に達し內容充實の跡を示してゐる

四割增收確實な 苧麻新品種現る
農林省で奬勵品種として 全國的增殖を計畫

農林省では、桑園の整理跡地並びに畑作改善の見地から、纖維作物ラミーの增殖獎勵に力めてゐるが、十一年度に於ては、全國作付面積二千五百町步を倍加して、五千町步となすべく計畫中である。この增殖と共にラミー自體の改善を圖る必要があるので、先年來宮崎及び栃木の兩試驗場を指定して之が栽培、製皮試驗、原苗圃の試驗を行はしめるところあつたが、右指定試驗も大體目鼻がついたので、一月十六日本省に兩試驗場長及び農林省農事試驗場技術官を召集指定試驗の成績を再檢討しこれを基礎として十一年度試驗計畫の協議並びに增殖計畫の打合せをなすこととなつた

而して右會議に於て、かねて宮崎農事試驗場に於て育成し、昨年終了した品種を新たに農林省獎勵新品種と定め、これに適當の名稱をつけて、全國に配布方を決定する豫定である。この新品種は[illegible]より四割の增收を見、纖維[illegible]極めて[illegible]ので、[illegible]も飛躍的進步を齎すものと期待されてゐる。尙農林省では、今後の方針として加工技術の方面に研究の重點を置き、製練研究を指定助成する意向である

甘蔗植付 九萬二千餘甲

日本糖業聯合會臺灣支部調査によると十一、十二年期の新式製糖工場甘蔗植付は十二月中二千七百二十一甲、昨年七月以降の累計九萬二千六百八十甲に達した、內會社の自作一萬九千百十八甲一般作七萬三千五百六十二甲である、植付豫定十一萬七千八百七十七甲の內一月以後の植付見込二萬五千百九十七甲となつてゐる各社別にすると(單位甲)

	植付豫定	十二月迄の植付濟
臺灣	二七、四八九	二六、三三三
明治	三三、三二五	一八、七七九
大日本	一八、三二四	一三、七七三
鹽水港	一九、五五五	一四、四八二
帝國	九、六八二	四、〇三五
昭和	六、二四四	三、八六四
新興	一、八六〇	一、五五七
臺東	一、四〇〇	一、二三九
源成	四七〇	四七〇
計	一一七、八七七	九二、六八〇

島內織物界の 整理額約百萬圓
南北に亙り八軒の破綻 此際根本的改善を(上)

[illegible]

滿洲國內の 總產金額 昨年中は三百萬圓

滿洲に於ける現在の產金額は正確には算出出來ないが滿洲採金株式會社より推測されたものは左の通りである、會社關係の昨年一月より八月に至る產金額は約百八十二萬圓であり其の中八月分が約八十萬圓に達し八月に入つて急增し尙此の傾向は續くものと推測されてゐるが內輪に見つもつても年內月額四十五萬圓を下る事はあるまいとされてゐる、而して昨年度の總產額は三百萬餘圓に達するものと推測されてゐる

農林省發表 米收穫(第二報)
第二回豫想よりは增

【東京二十一日發】(農林省發表)第二報)昭和十年度米收穫高秋田縣外十七地方の分は二千三百六十二萬五千九百十六石にして、第二回豫想に比すれば十九萬二千百十六石の增加で前五ケ年平均に比し七十二萬二千五百二石の減收に當る、尙第一次發表との合計は四千百九十五萬一千三百三十五石である

茶販路視察に渡滿

滿洲に對する臺灣茶販賣方法の無統制なることに鑑み總督府特產課の山本囑託と臺灣茶商公會の岩田理事とは相携へて滿洲に渡り彼地の實情を調査し各方面と販賣統制につき折衝を行ふこととなつた、右兩氏の出發は多分本月二十七日頃となるであらう

丸糯蓬萊軟弱

【神戶二十一日發本社特電】殆ど無商內の丸糯は期米安に更に軟く三月限十三圓九十錢と十五錢安に一口出來たのみ二月限八十錢一月限七十錢と前の安値に鞘合せをなし蓬萊米も中部三等十一圓三十錢と十錢安なるも買け十五錢唱へ新一期六、七月限は矢張り十五錢唱へである

人肥一分增配

【東京二十一日發本社特電】大日本人造肥料會社では二十日丸の內本社に決算重役會を開き當期利益金處分案(配當一分增しの八分)を査定した

生絲は新安値

某所入電によれば二十日橫濱絲況は定期當限八二三圓と前電より三十六圓安、先限七九一圓と四十六圓安、定期絲相場は益々新安値を示し又々二十圓方下落した安値となれる爲め値惚れ買人氣となる信州上一番見當相場八百二十圓と前電より三十圓安

昭和宜蘭工場製糖開始

全島の新式製糖工場四十七ケ所のうち四十六工場は既に製糖を開始したが昭和の宜蘭工場のみは一番立遲れとなり一月十五日から愈々本期の作業に取掛る旨二十一日特產課に電話を以つて報告して來た

淺野洋灰配當据置

【東京二十一日發本社特電】淺野セメント會社では二十日決算重役會を開き當期利益金處分案(配當年六分据置)を査定した

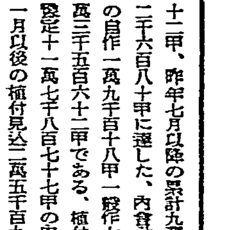

政友會の政府不信任突付けに先だち政府は二十一日突如議會解散を斷行した、解散の空氣は逸早く二十日の株式に反映し東京の短期新東は百五十五圓九十錢まで突込んだが二十日後場では逆に百五十八圓九十錢と三圓方はね上つた、議會の解散を一應見越して買込まれた後だけにそれは不思議でも何でもない▲軍縮會議の爲め懸念された增稅が一應解消する、總選擧の結果政友民政の何れが多數を占めるにしても非常時の國家の政策に激變ありとも思はれない、解散で安ければ株は却つて灰汁拔けする、そこは買だと見てゐるのかも知れぬ▲併し株は此處で立直るものとは云へない姑っく政界やら國際情勢やらを觀望しつつ底を堅めるであらう、鐘株が案外下げないのは何處かに實力があるのだらう、これから安材料で突込んだところは買つて出ても好い、そのうち日本の實力が認識され、政局も安定すれば又高値が出る順序であらう▲期米は二十丁ほど放つたが、アレは減るだらうと云はれた實收額が第一次發表では些少乍ら增加してゐるからである、自治管理法案は圓から圓へ葬り去られた形で、これは多數米商の望むところであるとは云へ期米に取つては惡材料だらうテ▲島內織物界は今度の破綻で移入織物を主とする統制と、取引改善が愈々必要となつて來た▲二十日臺南の臺灣織布社長小原富太郎君が來北したのも此の問題の爲めである、又富永商店の伊藤專務は昨年十二月二十七日來臺、臺北、彰化、臺南の各地で此の問題の爲めに奔走をつぶしヤツと二十二日離臺するさうだ▲菊元、星加、日進、盛進、松本、竹腰、鈴木の各問屋筋も初春早々から此の問題の爲めに奔走或は中南部に行つたりしてゐる▲一月に決算する菊元は百貨店の方は年々賣上げ增加し可なりの成績を收めてゐるが織布部の方は右の問題に引ッ掛つてゐるから前期の八分配當か或は六分位になるかも知れぬといふ事だ。

商況(廿一日)

臺中米價(二十一日)

蓬萊米一〇圓四五錢、丸糯一三圓二五錢、出來高蓬萊米八、八九二袋、丸糯三、六九一袋(臺中電話)

島內米肥

臺米現物相場 (基隆高雄貨車乘渡百斤)

		對前日比
南部二期在來米	九、六〇	一〇安
北部二期蓬萊米	一〇、四三	一一安
中部二期蓬萊米	一〇、四五	一一安
南部二期蓬萊米	一〇、二〇	二〇安
北部二期丸糯米	一三、三〇	一五安
中部二期丸糯米	一三、三四	二一安
南部二期丸糯米	一二、九五	二〇安
南部二期長糯米	一一、六五	一八安

基隆在庫米 (二十一日朝現在)

二期蓬萊米	九四、八一三袋
一、二期蓬萊白米	一五、九五八
二期丸糯米	一〇、三三九
一、二期丸糯白米	五五八
二期長糯白米	一七二
合計	一二一、八四〇
到着米	五六車(六七二噸)

高雄在庫米 (二十一日朝現在)

二期蓬萊米	九九、五六五袋
二期丸糯米	八、四六八
二期長糯米	二、一二六
二期在來米	一〇、八九七

正米市況後場

	當限	中限	先限
▲二期蓬萊米	一〇、五六 五車	一〇、七五 一三車	一〇、八二 一車
▲二期丸糯米	不申	一三、七一	一三、九二 六車

島內肥料相場 (現物基隆倉渡)

獨安	一四四〇錢
內地硫安	一三四〇錢
過燐酸(一七貫五入 一五%)	一四二〇錢
同(一七貫五入 一九%)	一四三二錢
硫酸加里四八%	一四四〇〇錢

期米

大阪期米後場

[illegible]

東京期米後場

[illegible]

株式

大阪短期後場

	寄	引
商船	五二、八〇	五二、九〇
郵船	六九、六〇	七〇、一〇
日魯	五九、〇〇	五九、三〇
日蓄	九四、七〇	九五、七〇
日立	九一、九〇	九二、五〇
鋼管	一〇五、五〇	一〇六、四〇
日產	七二、五〇	七二、六〇
倉紡	八〇、六〇	八一、五〇
倉絹新	一〇二、〇〇	一〇三、五〇
帝人新	一七二、一〇	一七三、三〇
帝人	一一七、七〇	一二九、二〇
東新	一五七、七〇	一五八、九〇
富新	五八、〇〇	—
後新	二四、〇〇	二四、一〇
滿鐵	五八、〇〇	五八、〇〇
東電	五八、八〇	五八、九〇
東レ新	六四、七〇	六五、四〇
日レ	六八、三〇	六八、五〇
鐘紡	二一四、五〇	二一五、六〇
鐘新	一四七、一〇	一四八、八〇
東洋紡	一五九、八〇	一六〇、一〇
日鐵	九九、四〇	一〇〇、二〇
大株	九三、〇〇	九三、八〇
大新	九一、〇〇	九一、九〇

大阪長期後場

	寄	引
大株	九四、三〇	九四、三〇
大新	九二、〇〇	九二、一〇
東新	一四九、三〇	一四九、三〇
鐘紡	二一二、八〇	二一三、〇〇
鐘新	一四七、九〇	一四七、九〇
日糖	九五、九〇	九五、九〇
同新	八一、三〇	八〇、三〇
鹽糖	一四九、九〇	一四九、九〇
同新	一一四、八〇	一一四、八〇
帝糖	七五、六〇	七五、六〇
商船	五三、二〇	五三、六〇
同新	一五、九〇	—
郵船	七〇、二〇	七〇、二〇
日魯	五九、八〇	—
同新	二九、三〇	二九、三〇
日產	七二、九〇	—
日石	八一、七〇	八一、九〇
同新	一〇三、二〇	一〇三、四〇
倉絹	五四、八〇	五四、七〇
同新	二三、三〇	二三、二〇
北炭	七二、〇〇	—
同新	四五、八〇	四六、〇〇
宇治電	五四、七〇	五四、六〇

東京短期後場

[illegible]

東京株況前場

【東京二十一日發】前場は議會の成行待で大體平穩に推移したが解散はやはり一應弱材料と解され買氣起らず引際日產が急に崩れ足となつて氣配復軟化するに至つた 長期 紡績株では鐘紡一圓四十錢安新鐘二十錢高帝人、倉絹一圓內外高、砂糖株は原糖の反落に利喰人氣で臺糖六十錢安東洋製糖新一圓安東拓七十錢高日石、郵船小締り日鐵、日產は仕手關係悲觀に各二圓十錢安東株九十錢高新東一圓二十錢高に引けた 短期 新東は買玉頑張りに軟派踏上げ新東は百五十七圓七十錢と一圓八十錢方の上寄を示し其の後七圓九十錢の高値ありて後七圓一度まで下押ししたがアト又小戾し七圓六十錢と小締り手堅く引けた日產は仕手關係を悲觀され七十三圓六十錢を高値に一圓十錢まで崩れたが止は一圓九十錢と支へその他日糖新、鋼管、北炭、人肥、麥酒新等頃來買はれたものは一齊玉整理に下押した

臺糖	一一六、五〇	同新	五八、二〇
鹽糖	一七五、三〇	同新	六二、九〇
明糖	一一六、六〇	同新	七七、九〇
日糖	一〇一、四〇	日產	七三、三〇
東株	一四六、三〇	同新	一六〇、三〇
郵船	七〇、二〇	同新	二三、五〇
商船	五三、一〇	國際	四七、四〇
石川島	六〇、一〇	浦賀	五七、二〇
浦賀新	三九、九〇	新潟	八七、八〇
三菱重	七九、〇〇	日立	九二、一〇
日電工	八七、五〇	同新	六二、二〇
北炭	七二、〇〇	同新	四六、二〇
九炭	一一二、二〇	磐城	五五、一〇
磐城新	一二六、一〇		
三菱	一一六、九〇	同新	七二、九〇
製鋼新	四二、〇〇	鋼管	一〇五、六〇
鋼管新	九三、六〇	同新	四二、五〇
國產工	八〇、四〇	同新	八〇、三〇
東拓	三八、四〇	同新	一七、三〇
秋木新	二二、七〇	洋モス	一四、二〇
帝麻	五四、七〇	火藥	一三、九〇
合油	六六、〇〇	麒麟	三〇、二〇
東亞新	三八、一〇	麥酒新	四七、〇〇
日魯	五九、六〇	同新	二九、五〇
淺野	四四、一〇	松竹	四七、四〇
滿紡新	三四、五〇	地鐵新	一二、七〇
日石	五五、二〇	同新	二三、二〇
北樺油	三〇、五〇	同新	三三、三〇
人肥新	四四、七〇	人肥	五六、七〇
電化	五八、一〇	窒素	八九、五〇
日電	五九、三〇	昭和肥	八一、七〇
大同	五三、一〇	鬼怒川	五一、九〇
東邦	六二、〇〇	同新	二〇、七〇

東京株況後場

【東京二十一日發】諸株玉整理に高低區々乍ら引際強含みを示した 長期新鐘株では鐘紡當不變新鐘六十錢高に小締り人絹株も賑いて小堅く砂糖株は日糖新六十錢方反落に對し明糖新は押目買に一圓六十錢高この外郵船、新潟鐵工、日立七、八十錢安日鐵は引際一圓五十錢方反撥し日產も小戾り東株は當九十錢高新東一圓四十錢高と戾し底入氣味であつた 短期 新東は百五十七圓五十錢と十錢安に寄付きたるが引續き軟派の踏物現はれて後上向きに轉じ八圓八十錢の高値あり八圓七十錢と強調に引けた、議會解散は何等反響なく解散見越で玉整理されてゐたので逆に反動を惹起し底入觀を深くした、新鐘その他も買込反動で引返し下げ足一段落した

大株雜觀

【大阪二十一日發】議會解散も既に折込濟で全般的に買玉整理稍々進捗せるを認められ買方の利喰急ぎに漸く戾り足商情に轉じ人氣明朗化し新東、大新共に強調で人絹も一割程度の操短氣構へられて不安人氣を緩和し曉りとなり日產は買物杜切れに反落、日鐵、日立も牽制されて崩れたが砂糖株は高値摑みの投物絕えず日糖も殘反落高値から五圓棒を入れ新東は利喰に浴客潤を待設一段と反撥し愈々目先底入の觀を呈した

絲況

大阪綿絲

▲後場	寄	引
一月限	一九二、九〇	一九三、二〇
七月限	一九四、〇〇	一九四、三〇

大阪棉花

▲後場	寄	引
[illegible]	六二、二〇	六二、二三

大阪人絹

▲後場	寄	引
一月限	五三、〇〇	五三、八〇

橫濱生絲

▲後場	寄	引
六月限	七九七、〇〇	七八六、〇〇

砂糖

大阪清算 ▲後場

[illegible]

穀肥

神戶穀肥市中相場

大豆現物八、七〇同先物七、七〇 豆粕現物二、一〇同先物四、四五 小麥內地物八、八〇同米國物六、七〇 麥粉(百目)四、〇五硝石現物四、四〇新滿洲物三、四五同上海物二、四五過燐酸15%一、三〇

爲替

臺銀建値

倫敦	一志二片六四分一
紐育	二八弗八分七
伯林	七七留四分七
巴里	二〇二圓四分一
新嘉坡	四二居八分一
爪哇	一七三圓
上海	一〇四圓二分一
香港	一〇四圓二分一
福州	一〇四圓二分一
汕頭	一〇三圓
廣東	一二四圓二分一
厦門	一二四圓二分一

送風機排風機及各種耐酸用排風機
專門製作設計
大阪送風機製作所
大阪市西成區津守町西二ノ三 電話櫻川三六二五・三七〇一番

ワシミルク及ネッスルミルクフード 御禮景品呈上
育兒に最良

◎景品提供總數 五十萬口

ワシミルク繪張レッテル二枚又はネッスルミルクフード繪張レッテル一枚御送りの方に左の規定に從ひ、もれなく景品を差上げます。

壹等 參百名 壹千五百圓割增金附復興債券(貳拾圓券) 壹枚
貳等 參百名 (左記の中御希望の一品) 新型實製ハンドバック 一個 虫除金絲入用硯箱 一個 純毛生地ベビードレス 一揃 クラブ化粧品詰合せ箱 一箱 東陶製コーヒ茶碗 一揃 純毛五六歲用スエター 一着
參等 六百名 (左記の中御希望の一品) 高級製菓子器セット 一組 御座敷用キルク草履 一足 白塗小判型鏡付盆 一個 文化人形(男・女) 一組 赤ちやん用毛布 一枚 八幡風呂敷 一枚 メリヤス生地ベビー服 一着
四等 五千名 上製高級タオル 一本
五等 ネッスルキャラメル(大) 一個
六等 ピーターココア試用品 一個

●レッテル一口毎に壹等乃至四等景品に對する抽籤券壹枚を差上げます
●レッテル多數を一時にまとめて御送りの方には前記抽籤券の外に三口(ワシミルクレッテルなら六枚、ネッスルミルクフードレッテルなら三枚)毎に五等景品壹個をもれなく差上げます、三口以下の場合には一口毎に抽籤券の外に六等景品一個をもれなく差上げます
●抽籤券と五等又は六等の景品はレッテル御送附後直に御送り致します

送り先 神戶市三宮郵便局私書函四一七 ネッスル會社景品係
送り方 御郵送の方は封筒に住所と御氏名を明記下さい、第四種郵便物として百十五匁毎に二錢の割合で切手を御貼り下さい、郵稅不足は御受け致しかねます、レッテルは完全な物に限ります、レッテル以外の包紙や使用者は無效です
締切 昭和十一年二月末日
抽籤 昭和十一年三月一日 神戶にて執行
當籤番號發表 昭和十一年三月十日發行本紙上にて發表(當籤者へは通知致します)
(神戶三宮郵便局員立會)

兩品とも藥店、食料品店にて販賣致して居ります。

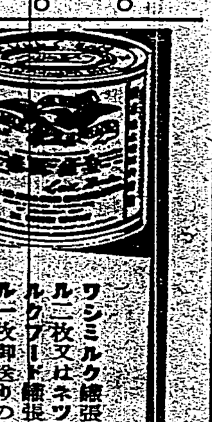

街に散る花（三十五）

竹田敏彦作
寺本忠雄畫

第三の男(五)

その晩、美登里は、身の行末を考へて、三時、四時を聞くまで、まんぢりともできなかつた。

初めて聞いた家族の秘密。そして可哀相な母の心遣ひ——美登里に期待な娘だつたが、その貫ぬ表面の冷さに似ない、人情の明るさを感じてゐた。

(矢張り母の頼み通りに、あの人と結婚しなければならないのかしら)

美登里の眼には、淋しげに老ひてゆく母の涙ぐんだ顔が、而へるやうに描かれた。だが、それは今日まで青年運の渇仰に取巻かれて、女王の如く振舞つた彼女には、身を落して臣下に嫁するにも似た

「やあ」

同じやうに前額して見送した青年紳士は一朗だつた。

「二階に御用ですか」

一朗は美登里の肚を見透かすやうに言つたが、

「家はすぐそこです。いらつしやいませんか」

「はア……」

美登里は、ちよつと躊躇したが、ここまで來た所を見つけられながら、相手が過ぶからとて、逃げ出す勇氣にもゆかなくなり、

「あの、お邪魔ぢやございませんでせうか」

「いえ、……二雄も、もう多分歸つてゐるでせう」

一朗は歩き出した。美登里は、仕方なく後に従つたが、ふと、その瞬間

(さうだ。いつそこの人に縋つて、二雄さまとの結婚を許してもらはう)

美登里の咄嗟の智慧に、急に元氣づいた。

(結婚するが故に、戀を語る——随分世間にはあることだわ。済まないけれども、ぶつつかつてみやう)

美登里は決心して、すぐ傍の小ざつぱりした素人屋の玄關を、一朗についてはいつた。

「さあどうぞ」

案内された二階の部屋からは、甍越しに大都の甍の海が、春の午後の日にきらくと輝いてゐた。

「今に歸つてきませう。暫らくお待ちなさい」

一朗は、美登里に座蒲團をすすめた。美登里は隙さず、懸命の努力で

「あの、私、あなたさまに、御相談があつて伺ひましたの」

「僕に……?」

一朗の顔に緊張した。

燈へかたい田舎だつた。きのふまで處女の胸に憧憬と蓄つてゐた華やかな夢も、今は醜い現實の嵐に、跡方もなく踏みつぶれた美登里だつた。

が——矢張り美登里は、諦めきれなかつた。それほどまでの心遣ひなら、どうして母は今日まで、早く打明けてくれなかつたのだらう。自分一存に一朗の氣を引いて、これほど思ふ態を隠蔽したのも、こんな蛇蝎取らずの目に逢つて、眼前の禍に取組らなければならないのも、みんな因に縁ほどの重大事にまで子供を巻込んで、娘の意思を顧みなかつた母の我儘な我儘からだ——結局は母を恨まずにゐられなかつた。

(さうだ、もう一度、一切を打開けて、二雄さまに縋つてみやう)

美登里の考へは一途に走つた。

その翌る日、美登里は學校の歸り途、道場の方はいい加減に切り上げて、林田兄弟の下宿先へ急いだ。

お茶の水で電車を降りて、明治大學の脇に道を、一軒々々表札を覗きながら、探してゐると、電車通りの方から 新しい背廣服を着た若い紳士が近づいてきた。美登里は道を訊ねようとして近づいたが、途端に

「あら……」

驚きの聲を放つた。

本因坊名人棋譜（十三）

名人 本因坊秀哉
二子 四段 橋本國三郎

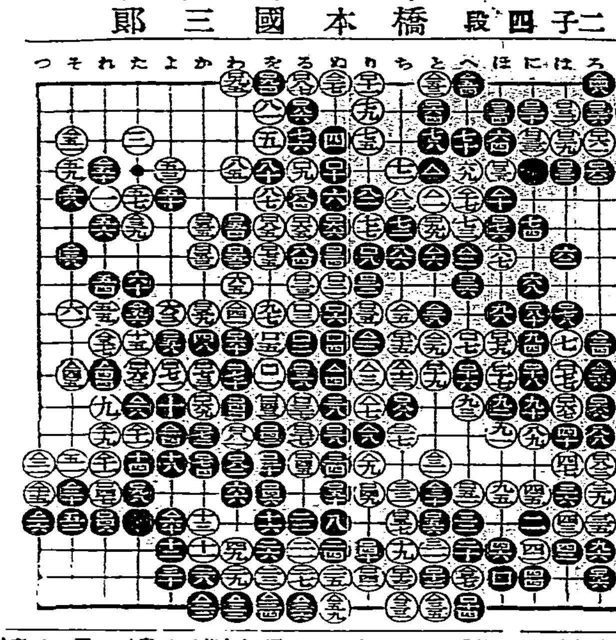

○△四二 ……
●△四三二三九
○△四三劫とるへの一
●△四四れの一
○△四五その一
●△四三劫とる
○△四七いの二
●△四八その一
○△四九劫とる
●△五〇れの四

○△五一そ の三
●△五二劫とる
○△五三との一
●△五四への一
○△五五劫とる

ラヂオ

午前の部

【六・三〇】朝の挨拶、ラヂオ體操 今日のお天氣のお知らせ…臺北觀測所發表

【七・三〇】全國氣象通報(東京)

【八・〇〇】家庭メモ(東京)

【九・三〇】婦人の時間(東京) 手紙の書方第三講…東京女子高等師範學校教授 金子彦二郎

【一〇・一〇】家庭料理獻立(臺北第三高女 田中しづ案)

【一一・〇〇】日用品小賣値段(各局)職業紹介事項(各局)午後のプログラム發表(各局)

【一一・五五】蓬萊正米相場と豚肉取引相場 臺北

午後の部

【一一・五九】正午の時報、氣象通報…臺北觀測所發表

【〇・一〇】放送局編輯ニュース

【〇・二〇】慰問娛樂時間(レコード演奏)△落語 一、居酒屋…三遊

【二・四〇】全國氣象通報(東京)

夜間の部

【五・〇〇】子供の時間(東京) 合唱…JOAK子供隊、ピアノ伴奏…丹生健夫 指揮…吉原規一 海ゆかば…二作曲、永村幸三作詞 二、鍛冶屋の相音(外國民謡 江南文三作詞)三 夢 シューマン作曲、佐藤誠實作詞)四、朝日(無伴奏)(シュナイダー作曲、植松安作詞)五、雁の唄(オフトルス作曲 六、三羽の浦(ルツセイ作曲、江南文三作詞)

【五・二〇】コドモの新聞(東京)

【五・二五】獨學講座(臺北)英語の物語(第七講)上村一仁

【五・五五】カレント・トピックス(東京)

【六・〇〇】子供の時間(臺中)兒童劇「海の旅(K)」コドモサークル

【六・三〇】講演(臺北) キップリングを偲ぶ…臺北帝大講師アランデル・デル・レー、通譯…一中 中山均

【七・〇〇】一人一話(東京)一、トーキー以前…徳川夢聲 二、饒舌半時間…馬場孤蝶 三、先輩の噂…伊原靑々園

【八・三〇】時報(東京)

【八・三一】講談(臺北) 五島旭泉

【九・二〇】氣象通報 臺北觀測所發表、放送局編輯ニュース、新聞社提供ニュース(各局)公示並告知事項(各局)明日のプログラム發表(各局)

議會主義と時代の動向 二

池山良一

議會主義とは、人民に依つて普通平等の選擧權により選擧せられた合議機關に依つて多數決の原理に從ひ綜合的國家意思を形成する事を意味して居る。

此の様な社會秩序構成の方法としての議會主義の背後に存在して居る思想は 自由の思想である 國民が國家意思に服從するのは、其國家意思が自ら作つた意思であり、從て法に服從するのは自己の意思に服從するとの觀念である。

資本主義の指導原理である功利主義の哲學に依れば、社會の理想は最大多數の最大幸福の實現であり、而して一人の最大幸福の總計は最大多數の最大幸福である。

何が彼自身の最大幸福かは彼自身が最上の判定者である。ここに於てあらゆる個人をして自己の利益が何であるかを發表せしめる必要がある。ここに言論の自由と代表議會の存立が基礎づけられるに至つたのである。併し此の自由の思想は議會主義の原則に於て完全に表現されて居るのではない。それは二重の制限を受くることに依りて取り入れられて居るのである

第一は多數決の原則の採用による自由の觀念の制限である。

民主主義の理念よりするならば國家意思は構成員全體の意思所謂綜合意思でなくてはならぬ。併し是れは實際に於て不可能である。從つて多數決によりて多數者の意思を以て全體の意思と擬制する外はないのであつて、此の場合多數決の結果が之に反對する少數者に對して他律として現はれることは自由に對する制限と云はねばならぬであらう。併し多數決原理に從つて、形成せられた全體意思共同社會意思は、多數の少數に對する獨裁としてではなく、多數少數間相互の影響から生じた所産として相互の衝突せんとする政治意思の合成力として生ずるものであるから、多數の少數に對する絶對的支配とは言ひ難いであらう。若し多數者の意思に何等影響するを得ない少數者ありとするならば、此の様な無勢力な少數は、全然無價値であり、其存在は唯形式的のものにすぎない。從つて此の如き少數概念は、少數なくば不可能なる多數から亦多數としての性質を奪ひ去るものである。かく多數の意思と少數の意思とが交流し、そこに綜合意思を生ぜしめる點に於て、多數決原理の基礎の上に立つ議會政治が妥協政治と言はれる所以である。實に議會手續きは弁論と答弁、論證と反駁、最後に多數決に依り綜合せられる弁證法的な辯證的技術に伴ふ一の妥協を得ることを目的とするものである。

嘉なかだち

書記採用 内地人 姓名在社

長唄 女内男子 入用 二十歳迄 本人來談 ハゴロモ前入稲音家 齋地一ノ四

本島人 女ゲーム 入用 若竹町二ノ一 ラッキービリヤード

中等學校受驗の家庭教師に 由たし

賣工場 堀江町九六番地 切共檢査 電話七一九

大溶樹賣拂 十本其他 本月廿五日迄に

オートバイ安賣 インデアン一九…年式

讓店 小賣… 至急

商品券 售買 電話

結婚調査

求職一件一回 金四拾錢 其他 一回 金五拾錢 三名 倍額

新日本の傑作品
型はシンガーミシンと同じ
値段は舶來の半値！
陸軍省御用 文部省御推奬
海軍省御用 各女學校採用
國産 蛇の目ミシン

新日本の傑作品
國産 蛇の目ミシンは英國標準型で有りますから凡ゆる部分品も世界至る處で隨意にお手に入ります
優秀 國産品として既に型はシンガーミシンと同一お値段は外國品の約半値で買はれるのも國産なるが故です今では「安くて丈夫」との評判を取つて海外各國へドシく輸出される國産ミシンの最高位を占めて居ります。
本社 は自他共に許す東洋一のミシン會社であり。其將來は甚だ將來性に恵れたものであります
全台躍進の爲
一郡一店の代理店を急募す
即ち一個の事業を御計劃になる場合握手すべきは「最良の相手」でなければなりません
本社は午前六時の事業の先導に立つ「明日ある會社」として其最適任であり貴下の御期待に十二分に添ふものである事を確信するのであります
伸び行くものと提携せられよ
代理 店は本社の出先代表者でありますが故に本社では今回全國の各地に區域を制定して代理店をお願ひするに際しても專ら身命を打込んで永く提携を約し得る眞剣な方々を求めて居ります
御希望の販賣區域
一郡 に一店を標準と致しますから御希望の區域を御申込願へば年資上或定數及特定價格詳細に御回答申上ます代理店希望者は大阪支店宛へ
東京・大阪 帝國ミシン株式會社 大阪支店
台灣部

たんせき ぜんそく
龍角散の十大特長
1 病原を治療する＝病原を究め根本的に治す。
2 咽喉を滑かにする＝のどの様子が既にほがらかに氣持好くなる。
3 呼吸を平安にする＝息苦しさを恰で拭ふやうに樂々とする。
4 せきの靜止顯著＝服むと既にせきの止る作用が著しい。
5 胸部への影響を防ぐ＝せきが早く止るから胸を痛める事がない。
6 熱が解消する＝熱があると變症するからそれを正確に治す。
7 肺炎への變症を防ぐ＝肺炎肋膜炎へ變症せぬ。
8 肺結核の痕跡とならぬ＝變症を防ぐから痕跡が殘らぬ。
9 副作用がない＝且つ他藥と併服してもよろしい。
10 日本最古のホルモン劑である＝龍角散の配合藥中にホルモン製劑ら卵の藥物に依つて全身に活力を與へ自然に治療の効を挙るのは日本最古であり唯一のホルモン製劑である。
登録商標
龍角散

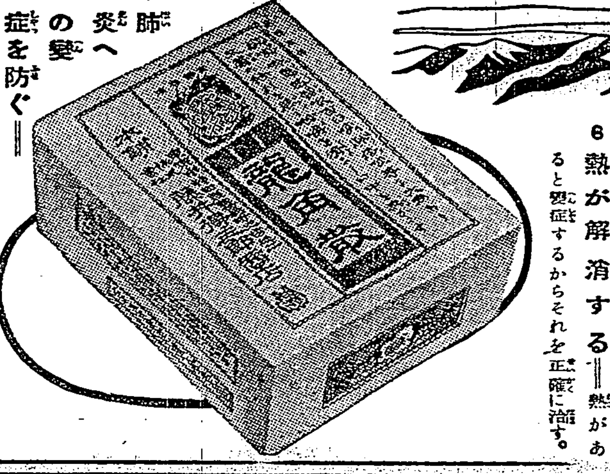

聲價・實質共に世界的！
良品廉價の
クラブ齒磨
齒を白く強くし・ムシ齒をつくらぬ
完全な口腔の清掃作用にはクラブ齒磨が第一です。朝晩缺かさず御愛用は健康のもとです！
煉チューブ入 特大 四十六錢 大 三十錢 中 十五錢
手煉罐入 十六錢

第二版

花蓮港

△花蓮港郡下信用組合の總會は十一日から二十日迄に半數終了したが二十二日からの總會日割次の通りである
二十二日鳳林信用組、壽豐信用組合　二十三日定置漁業組合　二十四日花蓮港信組、吉野信組　二十六日東部信組、二十九日瑞穗信組　三十日林田信組　三十一日吉野信組

△花蓮港街稲住十番戸林良氏は貧困者十九戸へ白米一斗宛贈與したが又鳳林區長暁永昌氏の母堂告日追り一九貫氏金は白米十三俵を保甲事務所に届出て分配方を依頼した

△第六回全島下國語演習會は二十二日午前八時から昭和紀念館で行はれるが選手百五十名各支より對抗で優勝を爭ふ事になつてゐる

△花蓮港郡稅務課では二十五日から二月末日迄郡下の自轉車、リヤカーの鑑札全部取替へるが自轉車六千臺、リヤカー約二百臺で花蓮港街は一月中郡門前、役場、派出所等で取替へを行ふ

基隆

△追悼會　基隆中學校にては一月二十二日が前校長稙木殘氏の三年忌に當るので午後一時から物故職員、生徒の追悼會を執行すると

△山口縣人會　基隆市の山口縣人會は二十三日午後六時から料亭吾妻に於て開催されるが出席希望者は基隆民報 井本氏 宛申込まれたいと

新竹庶民信組の總會

【新竹電話】昨年末創立の新竹庶民信用組合では二十二日午後一時より公會堂に於て第一回總會を開催する事となつた

文化都市・臺北で四千餘の井戸を使用

八割以上有害のものと判明

保健上の大問題

臺北州衛生課では傳染病豫防及保健衛生の見地から飲用水井戸の位置、構造、水質の試驗を去る昭和八年から先づ臺北市より開始し三ヶ年を要して此程漸く臺北市の分を終り今月二十日より官廳街調査を開始したが臺北市内の調査成績は左の如くである

	調數	適	不適	有害
南署管内	二、〇〇三	三二	九九	四〇三
北署管内	二、一三三	三四三	二五三	一五六五
合計	四、一三六	八〇四	三六〇	二九六八

而して今回の水質試驗は、水溫、濁度、色相等の物理試驗は云ふに及ばず井戸水の臭味、反應から固形物の總量、硫酸、硝酸、アンモニア、有機質の含有量、硬度の調査等化學的テストをも行つた可成り嚴密な調査であつたが、右表の示す如く總數の八割以上が衛生上有害であつたり、健康保持上不適當なものである事が判明し州衞生當局では今更の如く驚いてゐる

然し乍ら有害な井戸が多數存在する事實よりも文化都市を誇る我が島都に完備せる水道を尻目に四千百二十五と云ふ多數の井戸が數に於て飲料に供され市水道調査によると此の井戸水の使用を頼りに全市民の三分の一強に當る約十萬人が生活しつつあると云ふ事實の方がより臺北市としては寒心すべき重大問題では無いかと云はれてゐる

六萬人からの本島人が井戸水で生活

早く水道の使用を普及させたい

武部臺北市水道課長談

右につき臺北市武部水道課長は左の如く語つた

現在の臺北市の水道施設は三十二萬人給水能力があるが昨年三月の調査では給水人口十八萬三百七十七人(世帯戸數四萬二千二百八十八戸)で市民中約十萬人(うち約四萬人は水道施設のない郊外居住者)は水道を使用してゐない内譯にすると内地人は百パーセント水道を使用してゐるのに對し給水可能區域内の本島人の普及率は僅かに六十四パーセントで水道施設が

あり乍ら約六萬人の本島人は井戸水で生活してゐます此の事實は保健衞生乃至傳染病豫防上由々しい問題で之が對策としては市當局が水道普及を圖るにある事は勿論ですが、其前提條件として水道施設のある所には飲料用の井戸は絶對に存在せしめない事が肝腎ではないでせうか、飲用水井戸に關しては昭和六年五月州令第十二號で取締規則が公布されて居るが同規則では井戸の許可條件として三つの位置、構造が掲げられてゐる許りで水質の細菌試驗までには及んでゐないやうで、止むを得ず飲用井戸を認めるとすれば水質の化學試驗は申す迄もなく更に

高橋藏相の財政演說

【東京二十一日發】二十一日開院の衆議院本會議において高橋藏相のなしたる財政演說要旨左の如し

我國歲計の狀態

我國歲計の狀態を概觀しまするに國際情勢の現狀は多額の國防費を要し又地方農村等の狀況と累年の災害とは之等に關し相當の施設を行ふの要あるため國家經費は俄かに節減を期しがたきものがある、而して我が經濟界の現狀はその根柢を鞏固に發展を助長すべき時期であつて未だ一般に增稅計畫を樹つるに適しない、その他諸般の事情を考慮するに我國財政の運用は當分公債發行に俟たざるを得ないのである、故に再び公債政策に依りて借り手はこれをあらんか國防安業等國家緊急の施設を實施することを得るに至るのである、依つて昭和十一年度豫算の編成に當つては一面において歲出は之を緊急已むを得ざるものに止むると共に他面歲入の增加に就ても工夫を致し成るべく公債發行額の增加を避け以て今後における公債政策の圓滑なる運行を圖るに力めた次第である、昭和十年の災害に對しては取敢へず第一豫備金支出を行ひ應急の措置を講じたのであるが、引續き昭和十一年度追加豫算及び昭和十一年度以降の豫算において之が經費の計上を要するものがある、而してその昭和十一年度に計上を要するものに就ては其の殆んど全部を追加豫算に譲ることとした、次に特別會計は近時その歲計狀態比較的良好なるものがある爲に鑑みて特別會計の資金等の一部を一般會計歲出の財源に充るの方途を講ずると共に前年度に引續き特別會計より一般會計の繰入額を增加し以て一般會計の減債基金繰入額を減少するなど一般及び特別會計相互間の調整を圖ることとした次第である

昭和七年以來政府が日本銀行引受の方法に依り發行した公債は巨額に達してゐるが、幸にして今日までは良好なる成績を收めてその大部分は順調に消化されたが、殊に從前國債の消化は主として大銀行が之に當つてゐたのであるが最近においては地方銀行その他の金融機關等の國債買入が相當增加するに至つて居り、而已而一般個人投資家が銀行又は證券業者を通じて國債の買入をなすものも漸次增加する傾向を示してゐる、右は現下財政運行上歡ぶべき現象であつて今後に於ても國債に對する投資が一層普及せんことを希望する次第である

一般經濟界の情勢

次に一般經濟界の情勢に就て述べる、顧れば金輸出禁止以來わが經濟界の不況を打開しその振興を圖るため各種の方策が講ぜられたのであるが、政府に於ては一般會計歲出に於ても又各種諸般の經費を支出したる外低米價の維持調節に努め來つたのである、何この外預金部資金の融通に依り地方公共團體、各種組合等の事業を助成したのであつて國家の預金部が地方の産業振興、農村振興、災害復舊等のため供給した低利資金は外地を含めて昭和七年度乃至同十年度において貸出決定額十八億千四百餘萬圓、昭和七年四月以降同十年末までの貸出總額十二億八千九百餘萬圓、巨額に達してゐるのである又從前既に融通したる資金に就ても貸出利率の引下げ償還期限の延長等に依り借入先の負擔輕減に努めて地方經濟の回復に資したのである、尙ほ簡易生命保險積立金の運用に於ても同期間内に於いて預金部と略々同様の目的のため五億二千百餘萬圓の貸出を決定し貸出總額は四億六千六百餘萬圓に達した、右の外一般民間事業資金の低利潤澤なる供給が行はれ殊に低金利の情勢は漸次普遍化したのである例へば全國會社債の平均利回りに於いては昨年下半期發行分は昭和七年上半期發行分に比し二分六厘の低下を示して居り、又全國普通銀行及び不動産銀行の貸出金利の如きも近年著しく低下した　斯くの如き潤澤なる資金の供給と低金利の趨勢とは事業界全般に活氣を與へ生産力の增進を來すとともに各種の需要も亦從つて增加するに至つて、近年に於ける景氣回復の各種の事情に基くものなることは甚だ顯著なる事である、最近に於ても我國外國貿易の狀況に年々目覺しい躍進を示してゐる殊に昨年の貿易は近年稀に見る好況であつて内國及び外國を合せての總額は外國貿易總額は輸出二十六億二千七百餘萬圓に上り又貿易尻は千四百餘萬圓の輸入超過に止まつた、之を前年に比較すれば輸出において三億四千五百萬圓輸入において一億千七百餘萬圓の增加となつて、之に伴ひ輸出入の合計において五億六千二百餘萬圓輸入入合計に於いて二億六千七百餘萬圓の夫々增加を示し輸出額及び輸出入合計額共に今日までに於ける最高記錄である　貿易尻においても著しく改善を見たのであつて一昨年の入超一億千二百餘萬圓に比し一億二千七百餘萬圓の入超減を示し、又之を內地のみに就て見れば一昨年の入超一億千餘萬圓に對し昨年は二千六百餘萬圓の出超となつたのである斯くの如き貿易の改善は畢竟國民多年の然らしむるところであるが、國際通商上に於ける各種の障害に鑑み我國としては常に海外における貿易事情の變遷に對し最深の注意を怠らざるの要あることは申すまでもない、右に述べた如き貿易の改善に加へ貿易外收支に於ても海運關係收入海外事業資金外國人本邦內消費等の增加に依り經常的收支は相當の受取超過額の增加を示して居る、尤も臨時的收支に於ては滿洲その他海外への事業投資等が相當多額に達するため支拂超過の狀態を呈してゐるが政府は外國貿易拡張の適當なる運用に依り國際收支全般の調整に努めて來たのであつてその結果英國貿易の對外貿易相場は略一年來英貨を目途に安定を保つて居る

日滿兩國の經濟關係

[illegible]

廣田外相の外交演說

【東京二十一日發】第六十八議會に於ける廣田外相の外交演說要旨左の如し

先づ日滿支三國の關係に就て見るに其關係は次第に改善せられつつあるのであるが未だ常道に復してゐると云ふことは出來ぬ依つて此の三國間の關係を更に一步を進め之を完全に平常化して以て東亞安定の基礎を一層鞏固にするの必要なるを痛感するのである　是に於いて帝國政府は慎重審議を經て確定的對支方針を確立したのである、この方針は大體次の三つの趣旨より成つてゐる

一、その第一點は日支兩國關係の根本的調整に關するものであつて即ち支那は如何なる形に於てもこれまでの樣な非友好的言動及び政策を執らず又蜚に消極的に斯る行爲及び政策を執らざるのみならず日支兩國は進んで[illegible]

[illegible]

きことあらば右は眞に遺憾に堪へざる所である、然し支那に於いて此點に就き充分覺醒し來るに於いては帝國は支那の爲めに有形無形の支援をなすの用意あるは勿論である、帝國としては從來終始上の大局的見地より隱忍自重して支那側の自省を促し且つ東亞に於ける其の責任に對する自覺を誘ひ以て其の對日政策の轉向を待つてゐたのである、支那側に於いても南京この方向を窺取し約一年前より日支國交の改善の意嚮を表示するに至つたのである　帝國政府は之に應じ第六十七議會に於いて表明に努めたる不脅威不侵略の根本政策を堅持し更にその機會を利用して帝國の國交を常道に復し兩國國交の調整を進めたの[illegible]

[illegible]

側が未だ北支と接壤せる滿洲國を承認せずして居らぬといふ事實に加ふるに北方に於ける長き間の地方的特殊の傳說に基因して北支方面に於いては一時相當不安な空氣を見たのであるが、その最近においては御承知の通り河北、察哈爾二省に於ける冀察政務委員會の設置に依つて形勢は大いに緩和した次第である

以上の通り單に日支の直接關係のみならず日滿支三國の關係を同時に調整しなければどうしてもその安定を期することが難かしい事であるのでこの目的を達成せんとする[illegible]第二の點である　即ち日滿支三國の關係を完全に調整し[illegible]

勿論內部の社會組織においても甚だしくその脅威を受けて居て支那に於ける赤化分子の跋扈は想像以上と思はれるのである、抑々赤化運動の危險は東亞に限られる譯ではないが東亞の天地は今日特に其活躍を見てゐる樣である、茲に於いて吾人は東亞の安定否世界の安定の爲に此東亞に於ける赤化運動を防止し支那をその危險より免かれしむるの事は單に隣邦支那の爲めのみならず各國共通の重大事である、之が今回決定した方針の第三點であつて即ち帝國は赤化防止の爲に支那と種々の協力を行ひたいといふ趣旨である

一、次に日滿ソ三國の關係に就ても帝國政府は常に平和親善の確立に向つて努力して來たのであつて北鐵買收交渉の成立は三國に於る多年の障碍を排除し得たものである、然しに日滿ソ三國間係において特に吾人の多心に堪へざることはソ國がその遠東極東地域たる東部シベリアに強大なる軍備を整へつつある事であつて、右は直接滿洲國には勿論我が帝國臣民に對し多大の刺戟を與へつつあるので此點に就ては[illegible]

らも我財政經濟の前途には猶幾多の問題を存してゐるのみならず現下國際經濟の複雜多端なる情勢に想到する時は官民一致各その最善を盡して今後の難局を打開し以て國運の伸長に貢獻するの覺悟がなければならぬと信ずる、終りに本豫算案に何とぞ協贊を與へられんことを希望する

斯る行爲の結果であるが、我國としても同國との特殊關係に顧み出來得る限り之に協力することと致した次第である、之を要するに最近に於ける我國經濟界は過去數年に亘る官民の不況克服に對する努力に依つて幸ひに景氣回復の道程を辿りつつある、然しなが

のであつて、之に伴ひ日滿兩國の經濟關係は益々緊密の度を加へ、兩國經濟の正常なる發展が愈々促進せらるるに至つたことは甚だ欣快に堪へないところである　殊に同國に於ては最近幣價値安定並に幣制統一の方針を確立し國際的對外價値安定の對策を我國の國債に求むるの方

縮會議が如何に相成つても會議に列席したる主要海軍國に對する帝國の和親政策に何等變更はない、特に英米兩國とは帝國は傳統的若くは歷史的親善の關係にあるのであつて日米兩國は太平洋を東西に隔てたる地理的關係に於いて活動に各々其分野のある以上その衝突等は起り得ない譯である、又英國とは世界各方面に亘る政治經濟上の利害の錯綜に就てよくその調整を圖りその傳統的親善關係を維持することが當然のことと信ずるのである、英國自治領との間は益々友好の關係を增進し通商交通も密接となりつつある濠洲に對しては殊にレーサム外相の親善使節に答ふるため出淵大使を特派めたのである　又帝國は南洋方面に對しては一に經濟通商の發展を期し平和親善の關係を增進せんことを望んでゐる次第である、この意味よりして最近新たに成立したフイリツピン共和國の[illegible]

[illegible]

馬蘭橋の新橋愈よ工事に著手

コンクリートで施工

【臺東發】臺東街馬蘭と臺東製糖東部工場所在地を通ずる南廻本道中の馬蘭橋は昨十年八月の暴風雨にてタバラカウ溪出水の爲無殘流失後取り敢ず木橋を假設して來たが通上應急の便を計られて來たが今回幸にも火害復舊費にて改修されることに決定し本月中に架橋工事に著手されることになつたが新橋は　工費三萬六千圓　橋長八十七米、寬用幅四米の鐵筋コンクリートで之に水道導水鐵管を添架されることになつてゐる

鐵管を　添架されること　橋臺では此の機會に本橋を中心として兩側の道路(南廻道路)を一部改修する計畫で目下新道となる用地の買收其の他に付て各關係者の間に夫々折衝中であるが右築堤及道路も此ノ際は今後如何なる出水にも災害を受けず南方交通上萬全を期待されるものである　又臺東街より旭村に至る舊道中の旭橋は原形のまま復舊さるることになり向大南橋及呂家溪沿岸一部の破壞箇所は　南廻り道路の重要性に鑑み其の後總督府でも臺東廳の要請を容れ溪外交通路に復舊させることになつたので目下總督土木係に於て調査設計中である

新竹神社の祭典早くも計畫を進む

今年は山車を出し花柳界總動員

少年の武者行列もやる

【新竹電話】來る十月の新竹神社祭典行事につき新竹では早くも計畫を進めつつありその內容は未だ具體的には知り得ないが先づ京都八坂神社に於る山車の如きものを出し市內花柳界總動員で華やかに市内を練り廻り、又一方少年武者行列を三十名位　體形に可愛くも美々しい武者行列を行はしめんとするものの如くであるがこれが今後年と共に數を增し新竹市の名物となり州外からの見物人が押しかけるやうになり從來に比し著しき賑かさを呈するものと豫想される　又新竹州では非常時局に相應しく國體明徵の趣旨から今年より祭典當日には州下各街庄より代表者を選び新竹神社に參拜せしめる意向であると

進んで

細菌試驗の結果之なら絶對大丈夫と云ふものだけを許可する事にしなければ徹底しないと思ひます

花蓮港の軍事講演會

けふ昭和紀念館で

【花蓮港電話】二十二日昭和紀念館に催される馬公要港部參謀長木幡大佐の講演後「軍縮と平和」「少年航空兵」「東鄉元帥」の映畫十九卷を公開するが入場者は今整理上國防義會會員章を佩用されたいと

林大鼻氏に罰金刑

直ちに控訴

【宜蘭電話】羅東郡冬山庄協議會員林大鼻氏にかかる選擧違反事件公判は二十一日午前十時から宜蘭法院支部で開廷林大鼻氏外十名も臨場命令同様罰金刑が言渡されたが林大鼻氏は罰金百五十圓を言渡されたが直ちに控訴する旨言明した選擧違反事件に罰金刑だけでも協議會員の資格を喪失するので同氏は飽く迄無罪を主張し若し第二審で不利な判決があれば上告部へ行くのだと意氣込んでゐる由である

運轉手が變死

【花蓮港電話】東海自動車會社の運轉手森虎次郎(三七)は二十一日朝

あはれ！親子四人が逃場を失ひ燒死

臺南州四湖の慘事

【臺南電話】二十日午後十一時十分頃臺南州北港郡四湖庄三條崙吳等方から出火隣家吳丸の二戶を全燒同五十五分鎮火したが夜分の爲め逃げ遲れた吳丸の妻吳林氏棟(四)次男吳老火(ヘ)媳婦仔吳蒜氏稚子(ヱ)三男吳成(ミ)四名は無殘な燒死をとげた原因は同郡警察

增田知事の一行

【新竹電話】增田知事、高原警務部長は大湖郡卓蘭郡の震災復興狀況並に交通狀況視察の爲め二十一日午前十時三十七分新竹驛下り

六家庄の火事

【新竹電話】二十日午後三時頃新竹郡六家庄九甲埔二四番地押人夫劉連河方より發火折柄の強風に煽られ同家土塊を全燒午後四時鎮火した原因は竈の火の子が屋根の藁に飛び火したものらしい

判決言渡

二十一日臺北地方法院刑事合議部に於て左の判決

基隆方面でも盛んな國防獻金

當局はいたく感激

【基隆電話】海軍軍縮會議決裂を目越し昨年末基隆憲兵分隊に國防獻金の寄託をなすもの多く係員を感激させてゐるが本年に入つてからも既に六件合計百七十九圓四十六錢の獻金あり二十日迄に何れも手續を取つた

一、某藥商店店員佐治善作氏は元旦の未だ明け切らぬ午前一時四十分といふ眞夜中に三十圓を持參本年のトツプを切つた

二、續いて橋本房子さんが同元旦に臺所から捻出した一圓四十三錢を獻金

三、十五日には佐々木スソ子さんが年末賀出福引で當つた白米を金に代へて十圓を

四、十七日には基隆高女生徒一同が小遣を節約した金三十五圓を

五、十八日には土木協會員二十名が冗費を節約して殘した金百圓を長木會長が代表して獻金

六、同日双葉小學校二年生宮本孝一君が御正月の御年玉三圓をその儘持參した

兩兵曹に見舞金

急行で出發した一行は二十三日午後零時五分臺新の豫定である

既報の夕張分組の兵曹古川、伊東兩氏の遭難に關し各方面から深甚な同情が寄せられてゐるが二十一日にも臺北大中公學校職員生徒有志一同が見舞金として二十五圓三十三錢を出し合ひ赤羽校長の名義で臺北憲兵分隊へ提出した

關西學生スキー大會

【神戸二十日發本社特電】第九回全關西學生スキー選手權大會は兵庫縣城崎郡神鍋山にて舉行、第一部立命館第二部京都帝大夫々優勝した

中攊校の唱歌會

中攊郡中壢小學校唱歌會は十九日午前八時半より同校內に於て擧行、郡街長、久保米檢所長及び其他父兄姊妹多數參會の下に開催されたがプログラム順に依り何れも面白く可愛らしく演ぜられ正午終了したが就中六年女生の「ピアノ獨奏」一二年の劇「雀たち」、五年生の舞の「飛脚」等は上出來で觀衆を喜ばせ盛會であつた

有終信組の總會

【花蓮港電話】花蓮港郡下一圓の既受給者を以て組織された有終信用組合は一昨年二十日午前十時から公會堂に於て西田廳土木係長臨席の下に開かれた創立後七ケ月にして貸附金五萬五千四百十一圓貯金受入高一萬一千二百六十五圓總會金二千七百二十三圓利益金六百九十四圓と云ふ好成績を示したが現在の組合員數は百二十一名である

役員改選の結果理事に福井、林、勝野、安田、岡の五氏監事に妙神、松本の兩氏當選組合長には依然福井氏を推す事になつた尙創立當時の原務理事故山本吉氏に記念品を贈る事とし午後一時散會した

で目下取調べ中である

言渡があつた

一、殺人　基隆市幸町三ノ三六林建に對し求刑より二年を減じ懲役十年(未決通算五十日)

二、竊盜　臺北市太平町二ノ二三李清に對し求刑通り懲役七年

中港信用組合總會

新竹州竹南郡中港信用購買販賣利用組合では來る二十五日午前より通常總會を開く當月は理事監事等役員の任期滿了があるので一部の組合員では暗中飛躍中で一般の注目を惹いて居る

路上で變死

二十一日午前八時半頃高雄郡蘇州公學前の道路上で四十才位の本島人の男が突然吐血しあたり一面鮮血を飛ばし息絶えた、取調べにより右は臺南市十五番地吳王源發(四三)で多年肺病に苦しみ病院へ行く途中と判明した

生物學研究會例會

生物學研究會第五十四回例會は二十四日午後三時半から臺大理農學部生物學第一講義室に於て開催し米國の腦髓細胞に就て一と題し山本由松氏の講演がある筈

臺南のかるた會

【臺南電話】臺南山歌留多會では都合により來る二月二日正午より公會堂日本間に於て春季歌留多會を開催する

新年宴會

臺北FL8會の新年宴會　東京外語同窓會臺北FL8會では二十三日夕六時よりカフエ・ボタン新館に於て新年宴會を催すと

今日の船

▲出港　〇印は貨物船
高千穗丸　後四時半　門司　商船
新江丸　午後　神戶　同
△五雲海丸　前七時　高雄　郵船
△神州丸　同　東京　同
△大治丸　同　旗子家　同
△山東丸　後五時　門司　同
△濱口丸　前十時　高雄　同

▲入港
屛東丸　未明　門司　商船
△福通丸　午後　高雄　同
△甲子丸　未明　門司　同
鳳山丸　午前　廈門　同
新北丸　午後　高雄　同
△岩手丸　前七時　同　郵船
△門司丸　後一時　門司　同

▲在港
湖北丸　第二浮標　商船

雜誌七割引

外國雜誌(新刊又は二月號)何でも有ります　ハガキ申込次第目錄送呈　東京中野沼袋九七東京出版會

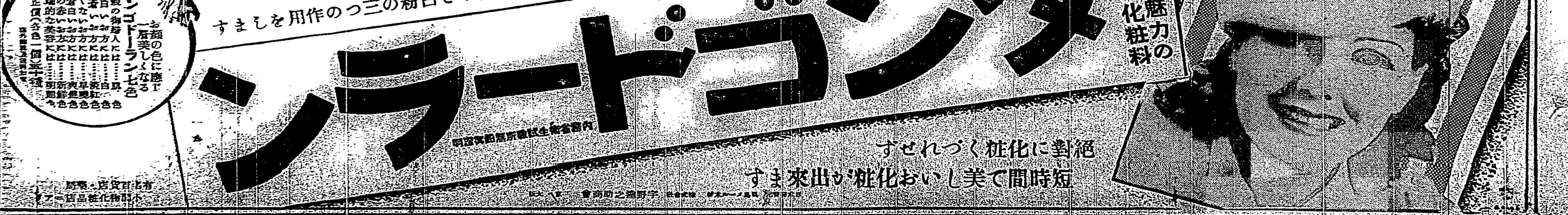

高橋盛大堂藥局責任製劑

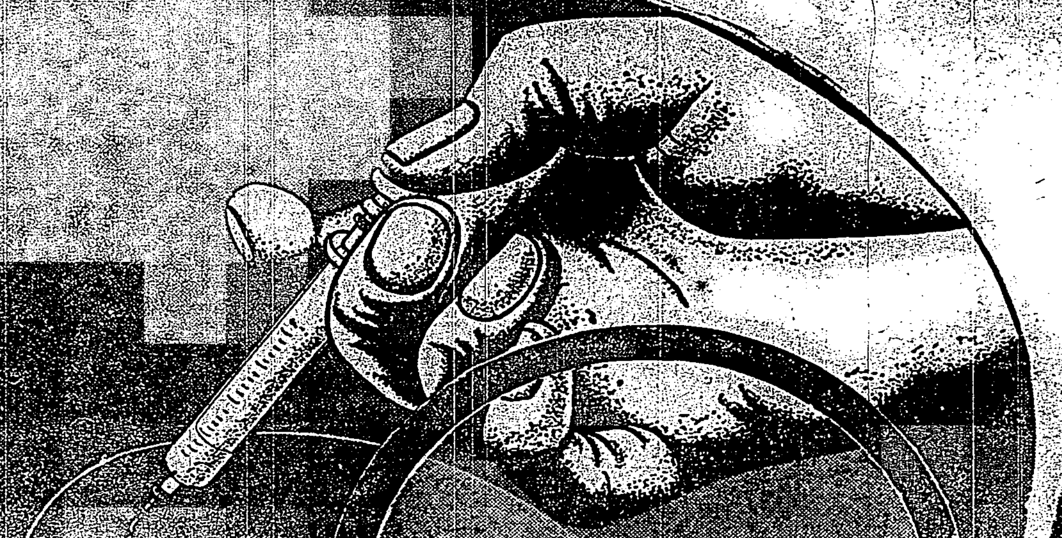

凡て病苦の心臟強化と治病に

注射同樣の效力あるホルモン綜合救急藥

強心　解熱　消炎　殺菌　內服藥

アポセーフ

心臟機能の強化と疾患治療に對し絕對の自信を以て推奬す

本劑は弊堂が創業以來百年且つ本邦に於て最初の藥局開設五十年の最も權威ある歷史と多大の信用の下に諸醫大家より寄せられたる十數萬の處方箋を基礎として研鑽の結果、最も有效にして高貴なる植物及動物ホルモン數種の配合劑にして各種心臟治病と其他凡ての疾患による心臟衰弱に對し注射同樣最も迅速に心☐機能の强化と解熱消炎、殺菌の綜合的效果を發揮し而も何等の副作用なき理想的內服藥なり。

而して其の適確なる治療的效果は幾多臨床實驗の結果諸醫大家より絕大なる賞讃を博し、又多數實驗患者よりも均しく禮讃せらるる總ての實證により明かなり

稀有の高貴藥のみ數種配合

【效果及特長】

本劑は動物のホルモン中最も著者にして高貴なる藥劑數種の配合劑なれば體內に入ると直に腸壁より吸收せられ體內總ての毛細血管に强力なる活動を與へ其機能を亢進せしむると共に配合藥の各有效成分が其の疾患に對し最も迅速に分解作用を發揮し血液中の毒素及病的組織中に侵入せる各種の有害菌及病毒を吸收殺菌し急速に尿と共に排泄す。又强壯せる各器官に對しては大なる活力を與へ且つ內臟諸器官の疾病を消滅せしむるが故に [illegible]

適應症

心臟疾患及衰弱　各種心臟病・心臟性喘息・心臟閉塞・動悸・息切・腦貧血・出産前後の衰弱

高熱性疾患　急性肺炎・流行性感冒・猩紅熱・感冒熱・其他傳染性及原因不明の高熱

惡性腸疾患　腸チフス・赤痢・疫痢・腸カタル・コレラ・惡性下痢

乳兒小兒疾患　[illegible]

身心過勞・精力衰退　[illegible]

藥價

一・五瓦入（大人一回分／小兒約二回分／乳兒約五回分）金三圓

三・〇瓦入（大人二回分／小兒約五回分／乳兒約十回分）金五圓八十錢

全國各藥店百貨店に販賣す

本劑の主なる治病效果

醫學博士（小兒科）松尾勇先生實驗推奬
醫學博士（産婦人科）余田忠吾先生實驗推奬
醫學博士（小兒科）上村雄先生實驗推奬
醫學博士（內科）宮井茂吉先生實驗推奬

各種疾患の心臟救急

◎凡ての疾患による心臟衰弱は一回乃至二回の內服にて奏效し微弱に陷れる脈搏も速に活力を呈す。

◎腦貧血、動悸、息切、疲勞等は一回の服用にて沈靜す。

◎各種心臟病…………は五日乃至十日

◎喘息「心臟性」…………は五日乃至十日

高熱性疾患及惡性腸疾患

◎急性肺炎…………は二日乃至三日

◎疫痢、腸炎…………は三日乃至五日

◎チフス、赤痢…………は五日乃至十日

以上の內服にて其の藥效の本能を發揮し、最も顯著なる奏效を見るは幾多臨床實驗の徹する處にして、乳兒小兒に適し、又他藥と併用するも毫も差支なし。故に最も憂慮すべき重患者に對しても躊躇なく本劑を應用せられたし。尙心臟の保護と疾病豫防には本劑少量（普通量の約三分の一乃至三分の二）宛を應用せられたし。

◎本劑は藥效を本位として高貴なる藥劑のみを數種配合す。

◎故に其效力は安價なる同效藥の比にあらず。

◎一度本劑を應用せば必ず其の眞價を賞讃せらるべし。

製造元　大阪市
高橋盛大堂藥局製藥部
振替大阪六六八番

發賣元　大阪市　株式會社高橋盛大堂

島內主なる代理店

臺北市新起町　山陽堂藥舖
同　本町　資生堂藥舖
同　榮町　廣生堂藥舖
同　京町　京町藥局
同　本町　臺北藥局
同　大平町　太和堂藥房
同　兒玉町　南門藥局
同　末廣町　星光堂藥舖
同　御成町　今田商店
同　西門町　中央藥局
基隆市義重町　基隆藥局
同　壽町　福德堂藥局
新竹市東門　新原泰生堂
臺中市錦町　丸三大藥房
同　大正町　全安堂本店
同　大正町　贊生堂藥局
同　大正町　佐藤濟生堂
同　新富町　十字堂藥局
同　老松町　近田藥局
彰化市北門　中德藥房
同　南門　春記藥房
同　北門　三光堂藥房
員林郡員林街　德壽堂藥房
同　高壽堂藥房
嘉義市榮町　丸三大藥房
同　榮町　松崎藥局
同　白井藥局
臺南市白金町　三輪養元堂
同　本町　角谷愛國堂
同　高砂町　佐野三省堂
同　錦町　林藥局
同　本町　存仁堂藥房
同　清水町　蘇藥局
高雄市山下町　安藤藥局
同　堀江町　ヒロセ藥局
同　堀江町　中央藥局
同　榮町　大木藥局
同　田町　石原至誠堂
屏東市　愛德堂藥房
同　信安藥房
同　阿緱藥局
花蓮港山下街　松本藥房

樞密院會議に於いて 新帝が御卽位宣言
二十一日午後四時

【サンドリンガム廿一日發】英皇太子エドワード殿下にはジョージ五世陛下崩御と同時に直ちに大英帝國の皇位を繼がせられ廿一日朝ロンドン向け汽車にて還幸、直にセント・ゼームス宮殿に入らせられ、同所で執行される樞密院の宣誓式に臨ませられ、樞密院顧問官より忠誠の誓ひを受けさせらるることとなつた、因に新帝エドワード陛下の戴冠式は追つて閣議を經て決定の筈

【ロンドン二十一日發】新皇帝エドワード陛下の公式卽位宣言は二十一日午後四時樞密院會議の席上行はれることに決定した

全英の御人氣を一身に集めらる
踐祚されたエドワード陛下
服喪の英領事語る

英國皇帝陛下崩御の報を接して早速淡水サン・ドミンゴ城址の英國領事館を訪ね弔意を述ぶれば領事アーディ氏は哀悼の色を顔に漂はせながら敬虔の心持で次の如く語つた

未だ本國から何の情報もありません、電報も大使館を經由して來るので遅れる様です、早速御知らせ下さつて有難う御座いました、私として今更に何とも申上げられません、昨年ジョージ陛下が御卽位二十五年記念の式典をあげられて、その御榮を共にお喜び申上げて居りましたのに實に残念な事です、一九二八年に一度御病氣あらせられた事がありましたが、この度も御快癒遊ばされる事と信じて居りましたが、併し昨年の御式や種々國際問題の事で御疲れ遊ばされた爲とも拜察します、御踐祚遊ばされたと傳へらるるウエルス殿下は全英にわたつての御人氣は申すまでもなく全世界に亙つて御名が傳はつてゐられます、青き御身で有りながら歐州大戰當時にはフランスに渡らせられ親しく西部戰線にて英軍の士氣を鼓舞されましたが、殿下は後部戰線よりも前線に向つて行かれる事を御希望になり、之が爲に英軍の前線部隊はどれだけに勇躍したか知れません、御性格は誠に御溫良でゐらせられ磊々と御勢力も御座いますがその内でもスポーツに就ては仲々もつて御熱心でゐらせられる事は申すまでも有りません、本年の六月二十三日御誕生日で御齡四十二歳にならせられる筈と存じ上げて居ります

皇帝の御位に登られればさぞかし全英國は益々繁榮えて行く事と信じます

同本社領事館屋上には、ユニオン・ジャックの半旗が揭げられ遠く英本土に哀悼の意を表するかの如く悲しげにひらめき領事も左腕に喪章を著けて喪に服した

外相が弔意
御大喪には御名代派遣

【東京二十一日發】英帝ジョージ五世陛下の崩御に關する公電は二十一日午前駐英代理大使より外務省に到着したので廣田外相は直ちに同代理大使に訓電を發し帝國政府を代表し深厚な弔意を表せしむると共に、同日午前十時半東鄕歐亞局長を英國大使館に派し同様弔意を表し本國政府に傳達方を乞うた、何御大喪には天皇陛下御名代として御大喪の日取決定の上在英松平大使をロンドンに御差遣せしむる豫定である

長官代理が弔意を表す

英帝ジョージ五世陛下崩御の公報に接し總督府では小濱長官代理が二十一日午後二時半淡水英國領事館に赴き深甚なる弔意を表した

また〱外蒙兵 滿洲國監視哨を襲擊
砲を燒却して逃ぐ

【新京二十一日發】當地著情報に依ると十六日午前七時半頃トラックを有する外蒙兵數十名がオランホドク監視哨を攻擊し滿洲國守備隊兵五名は抵抗の後衆寡敵せず退却し外蒙兵は監視所を占領し砲を燒却して退却した、オランホドク方面には外蒙側が兵百馬匹四百を増派し攻擊準備を行つてゐるものの如く我方はこれに對し嚴重な警戒を續けてゐる

御弔電を御發送
三週間宮中喪仰出さる

【東京二十一日發】英國皇帝陛下崩御の報に聖上には深く御哀悼の御意を表させられ、二十一日御電あるとともに式部職より御弔詞なる御弔電を御發送遊ばされた、又二十一日より來月十日まで三週間宮中喪仰出され深く御哀悼の意を表させられることとなつた、尚天皇皇后兩陛下には親しく御弔問の爲め御名代として高松宮同妃兩殿下を麴町の英國大使館に御差遣、又ロンドンに駐在する大使館員をして同國皇室に弔意を表せしめらるべく宮內省式部職では諸般の御準備を整へてゐる

『船乘り王樣』と國民がお慕ひ申上ぐ
德を以て終始せられたる
ジョージ五世陛下

崩御された英帝ジョージ五世陛下の著しい御特色は「合著である」と遠慮のない米國人が御噂申上げたが父君エドワード陛下及び御息子たる新帝が一面臨も[illegible]ない內外人を初對面からスグ友達にしてしまふと云ふやうな[illegible]合であらせられるのに比べてジョージ五世陛下の御客人はまことに嚴肅を極めたものであつた、これに帝が御幼時からヴィクトリア王朝の傳統によつて育くまれた影響であらうが全人[illegible]

六千三百萬の大英帝國國民は永い間、帝を單に御親切な高貴な紳士として知るに留つた感がある

◇　◇

臨ちバザーや會議に臨御されたり定礎式のハンマーを揮られたり恭謙の身い正しい表評でラヂオ演說を試ばされたりする帝を知るのみで決して服裝に流行を留出されたことも社交界に云手な言葉を供されたこともなく全く型破りをなさらない方と云ふ感じが持がつた、しかし今から八年前の一九二八年大患にからせらるるや英國民上下の[illegible]と御同情とは在英外國人をして眞に感歎させるものがあり一九一〇年御卽位以來の萩々たるしかし眞を以て終始せられるこの大人格者の光輝が御大患を機會に一時にあたりを照らしはじめたやうに見えた 而して世界大戰と云ふ空前の時代を通し常に國民と苦難を共にせられたといふことに帝と國民とを更に固く結んだ感がある

◇　◇

帝に對り少時は帝位に困かれる[illegible]とは誰にも思はれてゐなかつた父君エドワード陛下には御兄クラレンス公があつたからである、併しクラレンス公が熱病の爲め倒れに逝い、陛下を引いて薨ぜられ、ついで一九〇一年ヴィクトリア女皇が崩ぜらるるに及び第二子たるジョージ親王が皇太子となりついで一九一〇年エドワード陛下崩御により卽位せられジョージ五世となられた

◇

民は帝が航海を好[illegible]

因み帝を「船乘り王樣」（セーラー・キング）と御呼び申上げたのは帝の海軍に於ける御生活はアンナポリスのオスボーン大學を出られてから實に十五年間續けられこの間に帝は西インドに航し、セイロン、日本、ギリシヤ、ベースメリカを學び又エヂプト、セイロン等に航し他に諸方につき御親に實際的[illegible]

[illegible]つて來た、帝は最も寡默なる專門家としての面目を發揮せられ毎日十五時間づつ勤務せられて侍臣をも大臣をも驚嘆せしめられた、夜となく夜となくバッキンガム宮の前に市民が群衆し[illegible]

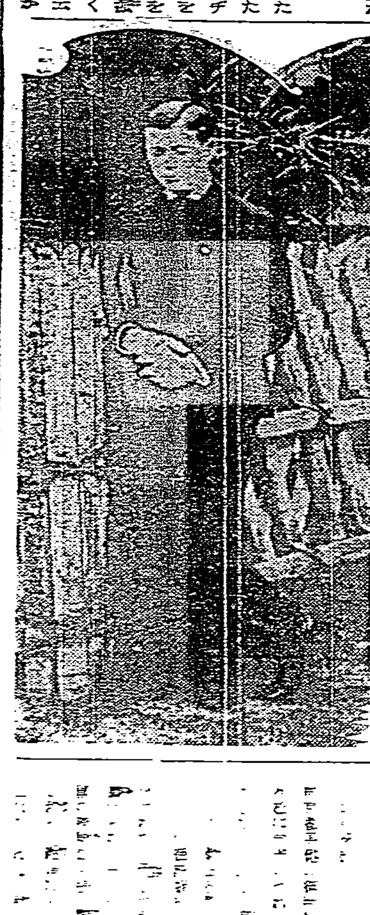

英國領事館（淡水サン・ドミンゴ城）上の半旗

印度商人二百名が 櫻咲く四月に來朝
觀光を兼ねて商品も仕入れ
ホテル代りに春洋丸を使用

【神戶二十一日發本社特電】櫻咲く花の四月印度商人二百名內外が觀光を兼ねて商品仕入れに來朝するとの快ニュースがカルカッタの保險業コックス・エンド・キングス會社から神戶ツーリスト・ビューローに齎された、それによると阪神を中心に約一ヶ月滯在するが面倒なのは宿屋でヒンヅー教徒特有の潔癖なる多數の食所と料理法で同所では流石に當惑した結果曾つての太平洋の女王目下神戶港外に繫船中の春洋丸を宿にしようと早速市役所始め關係方面へ交渉を開始したが日印貿易上頗る愉快な話ではある

木幡參課長 基隆を視察

【基隆電話】木幡馬公參課長は二十一日午前九時十三分來基、桑原市尹、近江庶五郎氏等の案內にて社寮町の海軍用地、港內施設、ドック會社等を視察し午後一時五十五分基隆驛發列車にて臺北に向つた

本島と馬公間の旅客の連絡取扱
愈よ新年度から開始

臺灣本島と馬公との間には從來旅客荷物送の連絡取扱ひなく、不便を感じるところが多かつたが鐵道部では本島と澎湖島間の交通が日を追ふて繁忙になる現狀に鑑み馬公への連絡運輸を計畫中のところ近く準備を完了する運びに至つた、之は恐らく來る新年度より實施されることになる模樣であるが取扱ひ項目は旅客、手小荷物、附隨小荷物、貨物なれば馬公高雄間の船切符を買ふ手數なく旅行出來ることになるが、連絡取扱ひ驛が局線各驛となるか、主要驛のみに止められるかは未定である、なほ貨物に就ては現在のところその必要なしと認められ當分は取扱はれぬ由である

中研林業部の標本室を公開
二十三日から

臺灣總督府營林會は永久保存の爲め圓山及植物園內に移轉されて居るが植物園に移された分は中研究所林業部で標本室として使用する事となり、林業試驗關係の參考資料を全部一括して收められて居るが今迄非公開であつた所二十三日より一般に公開する事となり冬期は午前九時から午後四時迄夏期（六月—九月）は午前八時から午後四時迄開館する事となつた 同館に於て名付けられ發陳の生徒及び一般人に對して非常な參考となる植物の標本、種子、木材標本全部陳設されて居るので專門家、學生となるであらう

預つた品を擔保にして金融
二人組詐欺捕はる

臺北北署の瀧井部長、陳刑事は數日前より運送業基隆郡湖北支店の店員、臺北市下奎府町四ノ一七汪田榮（二〇）及同町一ノ三百商車販賣業大西合名商會支配人周石碑（三一）の兩名を引致して嚴重取調べの結果、汪は十數年間同運送店に勤務し船會社や顧客に對して絶大の信用を得てゐたが偶々大西商會では昨年七月頃商賣の失敗から六、七千圓の損失を蒙つた後の經營者として臺北金融界に相當の顏役として知られてゐる周を支配人に押し立てて挽回に努めてゐた際とて、汪を內地より送附して來る註文品を船會社より先渡ししてもらひたいと賴り、汪はその口車に乘つて數回に亙り借用、證にして船荷證券なくして巧に其商品の先渡しを受けて周に便宜を與へてゐたがその代金が重なつて三千數百圓滯り而も大西商會では全く支拂能力なく支拂期限は迫り窮餘の策として支店倉庫內に預け入れの盛濃商行の託送品を二回に取り約三千五百圓のものをコツソリ引き出して既に殘し賣はこれを稻江信組、臺北倉庫信組その他高利貸等に入質または擔保にして約三千數百圓の金に替へて金策を繕はうとしてゐたのを前記兩刑事が探知して取り押へた

臺灣鯛を多量に移入
大阪方面では投賣

【大阪二十一日發本社特電】近來臺灣鯛の移入夥しく大和丸の如き二千籠以上の移入で爲めに中央市場は鯛で一杯の盛況を呈し居るが相場は二十圓乃至二十五圓から三、四割暴落し、投賣りの跳を見せて居る

大甲溪鐵橋の復舊本工事

【新竹電話】臺中州大甲溪鐵橋は昨年六月の震災の爲め橋脚傾斜し爾後列車の徐行運轉を餘儀なくしてゐるが、その後復舊工事中のところ最近漸く假工事を終へ二十三日より假橋脚を使用することになつたので復舊本工事はいよ〱同日着手され三月迄には竣功の豫定である

美貌を種にして良家の婦女を籠絡
尼寺堂主檢擧さる

【新竹電話】二十日拂曉新竹州刑事課では刑事總出動し新竹郡香山庄香山の尼寺堂主鄭大春（三）を檢擧すると共に一方同人の本居地たる基隆郡瑞芳庄九分字金山寺與來富方の家宅搜査を行ひ證據品を押收し目下新竹署に於て極秘裡に取調べを進めてゐるが鄭大春は生來の美貌を種に無智の良家の婦女子を籠絡し六、七年前現在の尼寺の建築を計畫して各方面より巧に寄進を得て同尼寺の完成と同時に極秘な部屋を設け時々訪れる良家の子女夫人を言葉巧に一室に閉ぢ籠め密しき快樂を貪り或は金錢を捲き上げたりして今日迄に[illegible]は竹東郡五指山方面に數十甲步の水田を所有し年收五、六萬圓を有するとのことで個人の收入にしては疑問の點多く州刑事課の手入となり右の事實が判明したものである

臺北盤谷間航空 週一往復の豫定
上京する慶谷課長談

遞信部慶谷庶務課長は十二年度より實施せんとするバンコック線に關する事務打合せその他航空、海事に關する要件をもつて航空係古內書記を伴ひ二十二日出發上京することになつたが臺北バンコック間定期航空は十二年度から十ヶ年繼續豫算で日本空輸に補助金を支出して、毎週一往復を行ふ豫定で、十一年度は遞信部で九萬六千圓、遞信省で十四萬六千圓、卽ち四分六分で二十四萬圓を支弁して二回の試驗飛行をやることになつてをる、その試驗飛行を何時頃決行するか、その他の詳細なことを折合せに行くわけであるが十二年以後のことは未だ何も云へない、議會は解散になつたにしても新年度の航空關係は多分追加豫算で成立すると思はれるがそれも總督府の意向に依ることとてはつきりは云へない

臺內定期航空に旅客の保險取扱ひ
きのふから漸く正式に開始
これで空の旅も明朗化

臺內定期航空旅客の保險は本年より華々しく開始されたが、未だ航空保險に關しては保險會社で積極的に出なかつた爲め臺內コースに就航して居るフォッカーＦＭ型を危險視して居るのではないかと云はれて臺內定期航空に一抹の暗影を投して居たが此程日本空輸會社と東京海上火災保險會社との間に契約が成立し日本空輸臺北營業所が同保險臺北の代理店として臺北臺南間及び那覇臺北間を各一コースとし一コース保險金千圓につき保險料三圓で最高五千圓まで二十一日から航空保險の取扱ひを開始したので臺內コースも生命財産と安全を保證された譯である

ダバオ土地問題 樂觀を許さぬこと

[illegible]

過失致死事件 控訴公判
判決は廿八日

臺北市の交通事故中、最近最大と云はれる昨年八月十二日夜臺北市京町の[illegible]の路上に於いて起つたニッポンタクシーとガソリンカーの衝突事件の當事者[illegible]

が吉北安藤士二千圓で事件は和解してゐる點、直臣を同避しない一家の事情等を擧げて寛大の處置を希望した 判決言渡は來る二十八日である

男女の川 橫綱に
薦に決まる

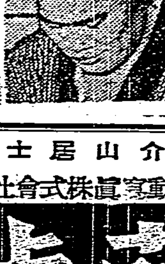

【東京二十一日發】大日本相撲協會では二十一日番附編成會議の結果[illegible]男女ノ川を橫綱に[illegible]

寫眞は男女の川

星取表

[illegible]

少年局營バスに刎らる

【新竹電話】局營バス新三〇九號運轉手黃[illegible]記（二〇）が二十日午前十時半頃中壢より臺北へ向け運行中桃園郡八塊庄埔頂一號五の地點に差掛つた際、同庄一〇四游白良（一）が自轉車の前を橫斷した爲め右前車輪に刎ね飛ばされ頭部及び左腕部に裂傷を負ひ直ちに附近醫院に擔ぎ込まれ加療中であるが全治三週間を要すると

帝人事件公判

【東京二十一日發】帝人事件第七十三回公判は二十一日午前九時半開廷、岡崎旭氏立ち會ひ關係の弁明を試み午前十時十分閉廷

神戶二中優勝す

【神戶二十日發本社特電】第六回關西日本男子ジュニア籠球選手權大會決勝は神戶ＹＭＣＡ體育館にて擧行神戶二中優勝した

蕃人の實父殺し
試驗結婚が生んだ悲劇

近代人類の試驗結婚の不首尾が遠因をなしたと思はれる蕃人の實父殺し事件が廿一日臺北地方法院刑事合議部山形裁判長係、原谷檢察官關與、知念辯護士立會の下に開廷された 被告は臺東廳都蘭區大馬武窟四一ダイマボカス社のガトイ（三〇）、犯罪事實は被告は蕃社の慣習に從つて同蕃の某女との結婚に先立ち試驗結婚を行つたところ被告は肉體上の缺陷が相手の女に嫌はれ結婚は不成立となつたので以來酒に耽り素行收まらなかつたが昨年十月三十一日カリマザイ蕃社の頭目の自宅來訪に際して實父カイガが出迎へず冷淡にしたのを憤慨し口論の餘りに膝つて父に投げつけその當り所が悪く父親は死亡するに至つたものである 事實審理に當つて被告は素直に事實を認め悅しい所を見せたので檢察官も實父を死亡さすに至つたものの動機は單純であるとして最短刑の懲役三年を求刑をなし裁判長は卽日求刑通りの判決言渡をなした

星取表

[illegible]

臺內定期航空

▲臺內定期 航空二十一日臺北上り便は午前八時三十五分臺北飛行場を出發し午後一時四十八分那覇飛行場に到着、搭乘者は加賀義良[illegible]▲同那覇下り便は山田機關士操縱[illegible]郵便物は普通四百四十四通に小包九箇

今日の天氣

△臺北地方 南東の疾風 晴後曇
△北部地方 南東の疾風 晴後曇
△昨日の最低氣溫 四十八度七分（午前七時）
（臺北觀測所發表）

太田胃散
實價本位
盛んに賣れてる胃腸藥
本舖 東京 太田信義藥房

待望の巨篇
中里介山居士著作
日本活動寫眞株式會社製作
大菩薩峠
第一篇甲源一刀流の巻・鈴鹿山の巻
ウエスタン式オールトーキー
一月廿二日封切
監督 稻垣浩
大河內傳次郎　澤田清　山本禮三郎　高勢實乘　小林重四郎　黑川彌太郎　深水藤子　高津愛子　衣笠淳子　入江たか子　市川小文治　中田弘二　岡譲二　村田宏壽　時代劇部總出演
晝夜三回興行（大衆席五〇錢）
大世界館

果然大好評 滿員亦滿員
御覽になりましたか？
日本一の映畫！
新納鶴千代
阪妻の初聲！
遞信省御後援 國策映畫 突破無電
遂に日延斷行
芳乃館

名畫再認識の夕
23日 24日
ＰＣＬ 妻よ薔薇のやうに
其の夜の眞心
新世界館

內地米實收增加 發表後米價低落

二十夜東京接電。關內地米實收額第一次發表。北海道外十七縣分一併八百三十三萬五千四百十九石。比第二回豫想。加四萬三千四百九十九石。多於前年實收百二十六萬七千八百五十六石。世人所料之大減收。全然不當。爲此前日後引三十一圓七十三錢之大阪先限期米。二十一朝前場寄付下落十九丁卽三十一圓五十四錢。大引三十一圓五十一錢。臺灣米仍軟調云。

銀價暴落 中國無平衡稅

上海二十日本社特電。海外銀暴落。銀前途暗澹。與中國銀之價差接近。中央銀行十八日平衡稅發表爲零。惟課以銀輸出一成及附加稅二分五厘而已。乃昨年平衡稅設定以來最初者云。

花蓮港道路 開鑿完成 將架橋梁

花蓮港[電]。道路卽由花蓮街起點。橫斷該廳中央部。於各年度。延長約五十哩之道路。鑿地興工以來。順調進行。開鑿工事。已見完成。將着手於花蓮溪及馬坦溪拾尾拉溪等諸橋梁架設。然其中最重要者。爲拾尾拉溪橋。故廳道。經於十一年度豫算。要求工費約四萬圓。若得督府承認卽欲着手。該橋爲長二十米洞三米之鐵線橋云。

鑛業會總會 選評議員

臺灣鑛業會。來二十九日午後一時。欲開評議員會二時起開第二十三回定時總會於明石町同會事務所附議昨年度決算及本年度豫算。評議員任滿改選。又有鑛業專門家之講演。又總會所選舉評議員中。由[illegible]長（殖產局長）指名理事。理事會互選會長副會長。現在會長乃臺灣鑛業會社常務島田利吉氏。副會長卽督府鑛務課技師高橋春吉氏。

木幡參謀長 視察基隆 並促軍人奮起

馬公要港部木幡參謀長。去二十一日午前九時十三分列車。抵基隆。歷訪要塞司令部。市役所。港務部後。視察基隆港灣。及海軍用地。午後三時半列車。赴花蓮港方面。是日

基隆庶民信組 三十日總會

基隆庶民信用組合。定來三十日午後三時。欲在基隆市役所會議室。開通常總會。臺北州酒井商工係長。平田產業組協會主事擬前往臨席。

基隆市疥疾 勞働者界 最爲猖獗

基隆市。昭和十年中。患瘧疾者。約二千四百餘名較之前年度。增加二成。是因金瓜石鐵道工事。及水道工事。電化會社。石炭關係等諸勞働者。多罹是疾。殊如八斗子。百人中者八人罹病。最爲猖獗市衞生課。將增加防遏費努力豫防云。

旗艦出雲 廿日赴福州

碇泊基隆港中之第三艦隊旗艦出雲。去二十日午後四時。受多數軍官民送行發基隆。赴福州。又市內各戶揭揚國旗。及放百雷。壯其出港云。

貴族院 本會議

東京二十一日電。休會再開之二十一日貴族院。二十一日午前十時二十七分鳴鈴。近衞議長就議長席。各閣僚面上大緊張。衆議院傍聽席。各派猛者。狀如吳越同舟。觀岡田首相以下之武者態度。書記官諸般報告後。直變更日程。上程議案如左。

一、倫敦海軍軍縮會議帝國全權感謝決議案。（大隈信常侯外四名發議）

大隈侯登壇。朗讀感謝我全權以下努力之決議案文直入採決。總員起立。全會一致可決。岡田首相。登壇述謝如左對倫敦帝國全權。院議決議感謝。不勝感激之至一旦降壇。議長再應之登壇。演說施政方針。約二十五分畢。十一時十分降壇。次廣田外相外交演說約三十五分。辯論外交方針。同十一時五十五分降壇。次照通告順。對國務大臣演說質疑。加藤政之助氏（同成）登壇日。人口增加爲國運發展之源。須確立漁業國策與之職業。以爲對處之策。不宜制限產兒。又海軍有無指導漁民。岡田首相日。想當大爲考慮。大角海相日。與漁業方面連絡。務善處之。山崎農相。全然同感。又南氷洋捕鯨亦緩助之。午後零時散會云。

三聯軍旗 奉還臺南 官民多數奉送

臺南第二聯隊軍旗。日前奉送於花蓮港。去十八日奉安于第三大隊。廳下住民。咸往奉拜。而十九日經由臺東。還臺南。是日午前八時半許。由第三大隊出發。受堵列于筑紫橋至花蓮港驛之學校生徒及官民多數奉送。而在驛前予喇叭吹奏中。與第三大隊長訣別。又藤村廳長。賢諸街協。及有位帶勳者等。皆出驛奉送。軍旗奉安于特別車內。刻到。一路開向臺東。而和田花蓮港在鄉軍分會長。及小川在鄉軍人聯合分會長。手貝務課長諸氏。則送至廳境乃歸云。

臺灣中央農會 與畜產組合聯合會 皆擁總務長官爲會長

爲統制全島各州廳農會之中央農會設置。農會規則改正案。及設各州廳爲單位之法人畜產組合。且設統一機關之畜產組合聯合會之案。乃如既報。全島關係者協議結果。畜產事務欲自農會分離。殖產局及關係方面。欲早實施新制度。該案中農會會長。現在係各地方長官。而畜產組合長亦當然以地方長官充之。全島中央農會長及畜產組合聯合會長。兩者皆擬推薦總務長官。全島混爲一體之統制機關。若成譬如現在各州廳農會。競將廢產物。濫賣於內地或滿洲。今後因共同出貨。常無濫賣之事。又畜產方面。不得島內關係。今後臺灣畜產物之島外搬出。因有統制。可料其大發展也。

臺東官民大會 兼開講演 夜則上映影片

臺東軍官民大會。由國防發會及在鄉軍人分會主催訂來二十三日下午二時。開於臺東小學校々庭。而是日下午四時。更在同小學講堂。開講演會。講演者爲馬公要港部木幡參謀長。又是夜則上映軍事影片。爲公開縱覽云。

花蓮港煙草 查定完畢 成績佳良

專賣局花蓮港支局管內。昭和十一年度。黃色葉煙草查定。自客年十二月末開始。至本月十一日終了。查定地爲吉野。豐田。林田。瑞穗。三笠各部落。查定結果。早、中、晚各季耕地面積。共四百九十九甲。收納量六十五萬九千七百八瓩。賠償金額五十七萬五千二百四十四圓。比前年度實積。甲數約增二十甲。收納量約增十八萬三千七百餘瓩。顧前年度。因氣溫關係。成績不良。減收二、三成。農戶頗受打擊。然本十一年度至今氣候順調。或能舉佳績云。

美濃庄密造白粬案 售于高雄臺南方面 連累者按有數百名

專賣局高雄出張所。探知岡山郡燕巢庄山面。有密售製造米酒之原料白粬。乃向各方面密查。至二十日。知其人爲旗山郡美濃庄中坑人。楊双昌年三十七。卽由平山出張所長外所員。得旗山郡警察官應援。往覲楊家。搜獲白粬二百斤。及製造器具。並捕住犯人。嚴重查究。據聞自客年十一月。密造一萬斤。託旗山街竹子坑人方堯舜。外數名密售。且向新竹州中壢郡楊梅庄。密造常習犯黃錦盛。賺入白粬。售于岡山。鳳山。旗山。及臺南州下。連累者約略有數百名。

衆議院 感謝決議

東京二十一日電。衆議院對軍縮全權感謝決議文如左。

衆議院。對倫敦海軍軍縮會議。帝國全權。關明公正妥當。不威脅不侵略之根本精神於中外之努力。深表謝意。

鈴木總裁 扶病登院

東京二十一日電。鈴木總裁。二十一日午後一時。扶病登院。激勵黨員云。

政友幹部會 不信任案 上程承認

東京二十一日電。政友會二十一日午前十時。在院內開幹部會。先由安藤總務。朗讀不信任案。滿場一致可決。次島田總務述辭如左。本案係定國務大臣施政方針演說直後。緊急上程。願請位一同諒承。一同十時四十分散會云。

不信任案 提出事務局

東京二十一日電。政友會。二十一日正午。鈴木總裁以下院內外總務。幹事長爲提案者。所屬議員全部爲贊成者。將不信任案。提出衆議院事務局云。

衆議院解散 貴族院停會 午後二時十一

[illegible]

解散數刻前 六十八議會 緊張再開

東京二十一日電。解散旋風。控在數刻後之第六十八議會。大緊張裡。二十一日午前十時。以貴族院本會議再開。今也、政府政友會之攻防戰線。全然整備。午後一時。衆議院開本會議。在議會壇上。正々堂々。政戰展開。五一五事件以來。一路昏迷之議會。於茲乖見眞面目踏出非常時局改造之一步。衆議院各派控室。皆作總選舉準備。無何。[illegible]議士肩書之[illegible]。院內[illegible]田議長[illegible]會議。男頭對準縮全權感謝決議。[illegible]村井治郎氏（民政）二十五年勤續表彰。[illegible]岡田首相演說。議內[illegible]

爲定選期 開緊急閣議 奏請御批公布

東京二十一日電。衆議院解散同時。岡田首相。暨衆閣僚。一旦退之官邸。午後四時半頃。爲總選舉期日決定計。開緊急閣議。大體決定二月二十日。岡田首相。合卽參內。將情奏請御批。總選舉詔書。二十二日以官報公布云。

有權者數 計千四百四十 七萬九千餘人

東京二十一日。二十一日議會再開劈頭解散。普選第四回衆議院議員總選舉決定執行。全國有權者總數千四百四十七萬九千五百五十三人。比前回昭和七年當時。增加百二十四萬二千六百五十八人云。

昭和會代議士 總會推薦 幹事長樋口氏

東京二十一日電。昭和會議會解散直後。與政治結社。卽在院內控室。開代議士會。望月。山崎。內[illegible]

宮中服喪 表御哀悼意 發送御親電

東京二十一日電。英皇帝陛下崩御之報一接。我宮中亦痛表御哀悼之意。二十一日接公電。卽由宮內省。發送御懇篤御弔電。又自二十一日至來月十一日。三週間。服宮中喪。深表哀悼之意[illegible]

南雅社 一月例會

南雅社自久保天隨博士逝後。久不開會。此回重整旗鼓。去二十日下午四時起。開於圓山四時美旗亭。是日新社員小山九皐氏亦來會。出席者計九名。題爲海上遠眺。得詩如左。宴畢。中村南柯氏。出所藏之古溪愛石。遍索題詠。盡歡至九時散會。

海上遠眺　山口東軒

東風澄海旭光呈。浩蕩思波瀾氣晴。回首朝宗千谷澄。披襟傾洞百川盈。天光罔象伏休明。鱗介飛潛物與禎。遠嶼未妨迷雲滯。宸題悲賦賀王正。

○　小松天籟

水色山光觸眼新。斗杓迴處轉洪鈞。晴暾出海紅霞麗。給出蓬萊海上春。

初日曈々曙色鮮。春風萬里入新年。汪洋碧海波瀾靜。臨手先裁雅頌篇。

○　藤田悟亭

折衝壁裡入新年。未許屠蘇食醉眠。白伍黃參疇昔夢。誰知孤立護吾權。聯盟已脫今軍約。直面危機勢固然。風雨晦明難逆料。凭欄遙望海雲天。

○　小山九皐

舟航三日凍雲開。仰見白[illegible]頭上來。滄海渺茫行不盡。天邊遙眺古蓬萊。

○　中村南柯

玄海西連渤海通。雲陰漠々漲遙空。生民何日免塗炭。會望光明來自東。

巨舶安航印度洋。倚欄滿目但茫々。有船同我來天外。喜見檣旗揭日章。

○　尾崎古村

彩雲映浪旭光催。萬里滄溟一鑑開。遙自蓬萊山上望。却知瑞氣日東來。

○　西川萱南

春入滄溟碧浪堆。紅暾相映瑞光開。神山縹緲拖雲處。老鶴翱翔獻壽來。

南溟幾度値新年。一例銜杯氣浩然。遙望北東雲接水。乘風欲到蒲韓天。

○　大浦　齊

滄波浩蕩似思波。滿目晴光淑氣和。喜見朝暾昇海上。春風吹處瑞雲多。

○　魏潤庵

龍飛在丙子。遙望海之東。滄波平如熨。曉日出蒼々。陽光溢六合。衆水日朝宗。太平欣有象。淑氣藹和融。

極目滄溟水蔚藍。鵬程何日去圖南。年來孤負弧桑志。寂守鄉園百不堪。幾點[illegible]山淡似煙。蒲帆風緊浪連天。龍吟鯨吼電鼈擲。一鶚盤旋夕照邊。無滋他族固吾疆。時事關懷唱國防。我願人々齊奮起。敵氛永不到東洋。

臺南舊正 禁放爆竹 現周知市民

臺南警察署。乘改良葬式陋習。成績漸佳。今回乘舊正月。亦欲改良本島人舊慣之燃放爆竹。與市內各聯合保甲會長。壯丁團長。其他有志者等協議。決定相互協力。自二十四日。卽舊元旦。自午後十時至午前五時。禁止燃放爆竹。現經各保甲機關周知于全市本島人。期待其實行云。

南投郡下 防瘧審查

南投郡瘧疾防遏作業。州

總選舉期 二月二十日

東京二十一日發電通。至急報。議會解散後之總選舉期日。經決定來二月二十日。

基隆商工信組 廿日總會 役員重任

基隆商工信用組合第十四回定期總會。去二十日下午二時。開於公會堂。來賓有督府家倉屬及州中間書記。市桑原市尹。小松勸業課長。臺銀支店長等多數臨席。刻到。首由組合長顏國年氏。就議長席敍禮。次范專務理事。報告事業狀況。工藤監事。報告監查無訛。於是附議事項。由楊慶珍氏。就組合遊金及國防獻金等諸項目與顏議長之間。一問一答之議定欵改正。卽從來組合餘裕金。全部預于銀行或郵便局者。欲使一部分購入外國債證券或地方債證券。社債證券等。此項楊慶珍氏。亦起反對。然反被蔡星毅氏。猛力攻擊議場極爲緊張。終可決原案最後附議理。監事及信用評定委員改選件。以多數決。仰議長指名十五名之詮衡委員。詮選結果。全部重任。次由中間書記起述訓話。四時許散會。

花蓮港理蕃當局 設置編纂委員會

改編教習所普及會教科書

花蓮港廳理蕃當局。爲明瞭蕃地國語徹底普及。自數年前。卽實施各種事業。銳意努力。至昭和九年度能解國語者。占人口之二成五分餘。翌十年度。增至全人口二成八分餘。卽總人口一萬三千二百餘名中。能解國語者。約有三千八百七十餘名。於全島蕃地中。稱最上位。此後年。若客年度成績。每年增加三分。卽昭和十五年度。能解國語者當有五成。故該廳當局。將以此爲目標。努力普及。而最近鑑于蕃地國語指導。各州廳區々不一。督府當局。亦有種々事情。遂不能急速改正教育標準。該廳爲此改善是弊。於昭和九年度。着手改編教科書。至十一年度。始完成一部。但尚要訂正[illegible]事業辦法。亦[illegible]是必要[illegible]設置編纂委員[illegible]語普及會用之修身。國語。算術、農業。唱歌。體操等之指導書各三卷云。

基隆警察署長 訓示事項 印配保甲

基隆警察署長。高橋秀二氏。自昨年蒞任以來。對市民之保安。及民衆之教化指導。國民精神之作興國語普及。煤煙防止。市正會議席上。訓示事項。印刷成冊。去廿六日。配付與保甲云。

大溪橋入口 工事順調 按舊正月開通

大溪郡大溪街大溪橋入口隧道前每逢降雨。卽見崩潰。客臘新竹州當局。會計上數千圓經費。欲以鐵筋混凝土改造。自興工於來。工事順調。按舊曆正月得以開通云。

夫妻口角 妻服毒自殺

臺北市大宮町八十五番地王添受之妻。王陳氏秀。去十九日午後七時二十分在自宅。服下滑毒藥十瓦苦悶中。被家人發見。卽舁入双蓮醫院。應急治療。幸生命無虞。原因爲夫妻口角。遂萌自殺云。

南方澳內地人木匠 欠債被迫揮刀亂暴 協榮商店父子俱負重傷

蘇澳庄南方澳一番地。協榮商店主。趙水運氏。去年末受同地同番地。水野民雄氏。賒去食品雜貨。計七十一餘圓。[illegible]本年一[illegible]然屆期民雄氏[illegible]不還。其後屢次[illegible]民雄氏。再執刀棍。走赴水運。水運之父阿立。欲往救之。竟被砍及頭額。卽時昏倒地上。不知人事。[illegible]民雄。毫無恐懼。再[illegible]

鶯歌庄發生強盜案 翌夜再到取款被捕 有川刑事頰肉被斬落

海山郡鶯歌庄下斗內頭十七番地。余宋氏瑗。年二十三。去十九日向其情夫某。取數百圓。晚藏于棉被下寢。至二十日午前二時。突有三强盜入。提出菜刀。脅迫其提出該款。環力云無有。盜乃搜環之身體。環詐云容在伊叔父家。明夜再來取。該賊答云明日欲來取。若使他人知悉。必不汝容。遂倖々而去。事被受持鶯崎巡查探知。卽向環查問。環懼被强盜所害。一言不吐。爲是由大庭司法主任爲指揮。總員職員。是晚使環宿他家。而使有川。林兩刑事。濱崎巡查三名。埋伏于環之房間。至二十一日午前二時半。該强盜果再至其家。一見刑事。卽脫兎走出。但有川之柔劍道。皆係二段。那懼怕一强盜。追盜至二丁餘。欲捕之。盜抽菜刀。有川左頰肉一塊。被其砍去。未幾後被刺傷頸部。鮮血滿地。有川更鼓勇。搏鬪後將盜捕住。由司法主任查究中。盜爲鶯歌庄下斗內頭人。無賴漢前科二犯段阿束。年二十七。有川刑事。卽時舁入臺北市本町。吉沢病院。應急治療。

臺北商工信組 仍無配當

臺北商工信用組合。原訂來二十二日。欲在樺山小學校講堂。開第三回通常總會。因常任理事赤木臺北市勸業課長。方歸梓弁喪。因暫時延期。來二十四日欲。開役員會。該組合現時組備事宜。該組合員。已達一千名以上。從來無配當。本期亦不配利云。

中國人苦力 借金難還 密渡航歸國

福州航路大球丸。去十九日發基隆港之際。有中國人勞働者二名。企圖密渡航。被水上署員發見。拘歸查究。據其自白。現爲金瓜石鑛夫。林銀乃。年二十六。外一名。自來臺後。以渡航證明書爲抵當向苦力頭借金。因不能償還。乃欲脫走云。

先罰拘十五天

嘉義市下路頭無賴漢陳潔桐。年二十四。現無職。日在市中遊技場肆擾。去十八日午後三時。强欲入嘉義南座觀劇。被門番阻止。卽毆傷門番逃去。二十日午前二時頃。在西門町遊廓。被嘉義署渡邊張兩刑事捕住。違警例卽決。拘留十五日間。續行調查餘罪云。

溺死兩誌

基隆市濱町共同漁業會社之手繰漁船。第十一旭丸去十六日。在臺灣海峽撈漁中。因氣候惡化。正準備歸港之時。有水夫名崎直松者。年二十四。被狂浪捲去。不見形影。該船於十八日歸港時報出。又該社之小汽船々長某。亦於去十七日夜。在八尺門漁港工作中。顚落海中溺死云。

畫報徵詩

本社畫報。每期徵詩。辱承大方各位。惠賜珠玉。不勝佩感。茲更擬定如左。

題　國防

七律　不拘韻

[illegible]來昭和十一年二月[illegible]

嘉義

善事業場

嘉義市廟保館。擬于市內自中央小公園角起。至嘉義病院角嘉義座前。及東西兩市場前等處路側。夜間爲一般行商者之露店。前者主張爲與小雜貨商用具品盆栽花卉陳列販賣。其後有飲食物參加。不但衞生上不佳。且遇雨天。不能陳賣。使小資本者。一家生活陷于窮困。今回欲計斯業者之便。籌建經營事業場。應一般行商者貸用。其甲地賣場。五棟百五十餘坪。乙地二層樓店鋪。一棟二十五坪。建築費二萬六千圓。依嘉義[illegible]院之名義借入豫定四月上旬着手工事云。

騷動全市

嘉義市內。二十日午後四時半警鐘亂鳴。報稱市內北門町火事。其時卽有消防組員。壯丁團。鄉軍。警察等出動。急向同町材木商方面。查無踪跡。原因爲同町四丁目料亭昭月樓屋電線小出火。未知何人用電話報知於消防組。致騷擾全市云。

屠豚頭數

嘉義市屠畜場。於二十一二兩日間。內古曆除夕用之肉豚。豫定屠殺八百餘頭。比昨年增加百餘頭。是亦市內人口增加使然云。

詩壇

選　雜詠　黃[illegible]青

[illegible]

臺中

庶民總會

臺中市庶民信用組合。第二回通常總會。去二日午後二時起。開於市民館。組合員總數八百九十名中。出席者三百二十六名。委任狀二五一。來賓藤田市尹。五野助役。小副川勸業課長。就議長席。報告昭和十年度事業。承認其他。[illegible]剩餘金處分案。外四件如此報。俱原案可決。三時過散會。

部長視察

細井臺中州警務部長。帶山口理番課長。羽藤部[illegible]。二十一日起。爲管內蕃地初巡視。當夜泊[illegible]社。豫定二十八日歸州云。

大甲

深夜檢舉

大甲郡大甲分室諸警官。去十九日午前一時。至三時。向各密賣淫旅館。臨時搜查。檢舉前金未納四件。詐欺被疑者一件。竊盜一件。姦通被疑者一件。賣春女六人。各處罰或十圓或五圓放還云。

開役員會

大甲郡大甲街大甲鳳梨蘇公司於十八日午後六時。在王對氏宅上。開役員會。席上由柯天來氏就議長。報、協議事項。卽當公司第十一回定期股主總會。定一月二十二日午前九時開於第一棲々上。二、[illegible]綿續契約之。三、貸借地所關外數件。議畢。閉宴懇親而散。

偵探案（四十九）

新式科學的搜查（十九）

檢血驗毒（三）

[illegible]

第二種郵便物認可 明治三十一年五月九日第三種郵便物認可 昭和十一年一月二十二日 臺灣日日新報 (水曜日) 第一萬二千八百六十五號 (一)

臺灣日日新報 夕刊
一月二十一日
夕刊定價一部二錢
編輯兼發行人 … 發行所 臺北市榮町四丁目 臺灣日日新報社
基隆支局 臺中支局 臺南支局 花蓮港支局 大阪支局 東京支局

攻防の戰備整ひ 議會けふ再開す
解散の旋風吹荒び 各代議士悲壯の登院！

【東京二十一日發】解散の旋風を數刻後に控へた第六十八議會は二十一日午前十時貴族院本會議を以て再開された、今や政府、政友會の攻防の戰備全く整備され、午後一時衆議院本會議と共に議會は檜舞台に上り正々堂々政戰は展開され五・一五事件以來嶮惡の途を辿つた議會は茲に漸く眞面目に立返り非常時政局羅直の華々しい一歩を踏出すこととなつた、泣くも笑ふもけふ一日である、衆議院各派控室は既に總選擧の話で持切つてゐる、この間貴族院は極めて平穩に開かれた、午後一時からの衆議院本會議で一般代議士の同情を惹くべき「紫」の袱紗が濱田議長の手に渡される瞬間に對し院内の總ゆる視線が注がれてゐる、この間衆議院本會議では政府不信任案並に對する緊急決議、西村丹治郎氏(民政)の二十五年勤續表彰を行つた後岡田首相の演說に入り議場内は刻々尖銳と焦燥の裡に高橋藏相の演說終ると共に午後三時四十分頃には白根書記官長より、「紫」の袱紗が田口衆議院書記官長の手に渡され濱田議長より衆議院解散の詔書が奉讀され茲に第六十八議會の幕を閉ぢ政戰は全國に展開されることとなつてゐる

政府不信任案を 政友會より提出
本日正午事務局へ

【東京二十一日發至急報】政友會は二十一日正午鈴木總裁以下院内外總務及び幹事長を提案者とし所屬議員全部を賛成者として不信任案を衆議院事務局に提出した

三點をあげて 政府の處決を促す
政友會の不信任案
說明には島田俊雄氏が當る

【東京二十一日發】政友會は二十日午後九時より丸ノ内本部に院内外總務會を開き久原總務外各總務並に松野幹事長出席、久原氏座長席に着き安藤正純氏より二十一日衆議院に提出する政府不信任案並に提案理由の腹案を說明したるに對し二、三字句の修正を加へて原案を可決、同十一時散會したが右不信任案は二十一日午前の院内總務會及び代議士會の承認を經た上直ちに提出の手續を執る筈で右提案理由の說明には島田俊雄氏が當ることになつた 内閣不信任決議案左の如し

衆議院は現内閣を信任せず

抑々我が國體の本義は炳として日星の如く國民の信念は絶對にして些かも紊るべからず然るに天皇機關說排擊の問題起るや本院は第六十七議會に於て全會一致機關說排擊を決議し速かに政府の善處を要望せり、爾來約一年現内閣の信念なき態度にして之が排擊を斷行するの誠意なく、徒らに聲明を再びするのみ實行に至つては國體明徵の根本の精神に悖る推移して國民の耳目より遠ざからしめんとす、苟くも國體に關する絶對問題に區々たる政治的交渉の間に躊躇するは斷じて國民の赦さざる所なり、是れ本院が現内閣を信任せざる理由の一なり

惟ふに我國内外の情勢は國防の充實と產業の發展より急務なるはなし、然るに現内閣の政策を檢討するに内に國防產業の調和を缺き農村、中小商工業の對策を失し社會人心の不安を醸し外に對し政策の機宜を誤らず經濟外交と殺急の計を講ぜず徒らに當面を彌縫して能事終れりとなす偶々内閣審議會を設置すると雖も今に及んで何等政局の見るべきものなく却つて責任回避の具に供するのみ、今や我國は世界平和の確保を強調して軍縮會議を脱退し東亞安定の大計を堅持して世界に臨むその使命甚だ重大なり、無條約無國策の現内閣が到底この責任に堪へざるは蓋し全天下の輿論なり、是れ本院が現内閣を信任せざる理由の二なり

抑々立憲治下に於いて擧國一致の實を擧げんとせば國民を基礎とする政黨に立脚せざるべからず然るに現内閣は擧國一致を標榜して政黨内部に攪亂の手を延し陰に之を呼べり、纔かに一日の小康を安んず、是れ擬裝擧國一致にあらずして何ぞや、而して政黨は主義と政策を標榜し之に依つて國民の向背を定め責任の政治を實行す、然るに政策定見を有せざる烏合の衆が卒然相集つて濫りに擧國一致を稱するが如き斯に惑亂の甚だしきものなり、是れ本院が現内閣を信任せざる理由の三なり

之を要するに現内閣は國體觀念に就き信念を缺き機關說排擊に對し誠意なく内外の治政全くその當を失し濫りに擧國一致を擬裝して責任政治を紛紜す、然も閣僚時局の認識を異にして重大案件に際し不統一を暴露す、弱體無力到底現下の重大時局を擔當するの能力なし、從つて現内閣は速かに處決すべし

右決議す

鈴木總裁登院 黨員を激勵す

【東京二十一日發至急報】鈴木政友會總裁は本日病軀を推して午後一時登院黨員を激勵した

軍縮全權へ 感謝の決議
かくて首相の演說
貴族院本會議

【東京二十一日發】休會明けの第六十八議會貴族院本會議は午前十時二十七分開會、近衞議長議長席に着き、衆議院の風雲を反映して各派の[illegible]面目ならぬ緊張味を思はし[illegible]侍從席にも各派の[illegible]の形で岡田首相以下の各閣僚も[illegible]居睛める、秀頭官より諸般の報告あり直に日程に入り
一、ロンドンに於ける帝國全權に對する感謝決議案[illegible]
（大隈侯爵外[illegible]名提出）

貴院の感謝決議

【東京二十一日發】二十一日貴族院はロンドン會議全權に對する感謝決議案左の如し可決せり

貴族院はロンドン海軍軍縮會議に於ける帝國全權委員の努力に對し深甚なる感謝の意を表す

大隈侯 登壇 我が全權以下の努力を謝して決議案文を朗讀 直ちに採決に入り總員起立全會一致を以て可決、次で

岡田首相 登壇 ロンドンに於ける帝國全權に對し院議を以て感謝決議をなされたことは感激に堪へぬと謝辭を述べて一旦降壇、直ちに再び議長に眼かれて登壇し叢々國項の如き施政方針の演說に入る、かくて首相の演說は約廿五分にて了り十一時十分降壇、次で廣田外相の外交演說に入る

外相は約三十五分に亘り外交方針につき縱弁を揮ひ午前十一時五十五分降壇、次で通告順により國務大臣の演說に對する質疑に移り

加藤政之助氏（同成）登壇 人口の增加は國運發展の證であるから漁業國策を確立し之に依りどしどし職業を與へて人口の增加に對處しなければならぬ、差別制限などは以ての外だ、何故海軍は漁民指導をやる氣はないか

岡田首相 大いに考慮すべきことと思ふ

大角海相 漁業方面との連絡に就ては出來るだけ善處する

山崎農相 全く同感である、尙南洋の捕鯨にも援助する

と述べ斯くて午後零時七分散會

總豫算案 衆院へ提出

【東京二十一日發】政府は二十一日衆議院に左の法律案を提出した
一、昭和十一年度歳入歳出總豫算案並に昭和十一年度各特別會計歳入歳出豫算案
一、豫算外國庫の負擔となるべき契約をなすを要する件

その日その日

○英國皇帝ジョージ五世陛下急に御逝去ばされる—英同盟國、現締盟國の元首として深甚の弔意を表す
○黄金時代の大英帝國では有つたが、世界を震撼した風浪も激しかつた、皇帝の御心勞も從つて大
○ウェールス公殿下は必然に御即位、だが新皇帝の下に英國も相當に諸模式が變つて來よう
○四國艦會議は、發告されてゐる程に當分お目掛けなさい——か
○解散と決つた議場で蔫く施政方針演說は、氣抜けのビール、殊に大小院笠語公などわの至だらう
○どうせ行き詰りの政局だ、御破綻を繕つて新規播き直しも一法か
○政友は寡態内閣ではダメと言ひ民政は何でも北組閣を擔いで行けといふ、國民よ迷はずに判斷して
○この際だ、海軍長官會議の決定通り、それこそ全海軍一致で海國日本の眞價を發揮せねばならぬ秋
○百億圓の借金は有つても郵便貯金だけで二十一億は確實にある、安心して行くことだ
○選擧だけの事ではないが、蜜柑な事件が兎かくデッカイ事になり勝ち、片言隻語も慎みたい
○國民としての勵の總は大抵わかつてゐる、他の言葉尻などに拘泥せず大勢を察し精神を掴んで、大局的に裁斷して行きたい
○小楠の浴場に國立公園三つはぜいたく——でもあるまい、殊に利用價値最も多い大屯一帶は是非入れること

東京火災社長に 南莞爾氏が就任

【東京二十一日發】故四條隆英男逝去に伴ふ東京火災の社長後任は二十日重役會において互選の結果現副社長南莞爾氏が昇格就任に決定した

天機御機嫌を 中川總督奉伺

二十一日大寒入りに付中川總督は左の如く天機並に御機嫌を奉伺した
△湯淺宮内大臣宛 大寒に付謹みて 天機を伺ひ奉る
右御執奏を請ふ
△廣幡皇后宮大夫、入江皇太后宮大夫宛 大寒に付謹みて皇后陛下（皇太后陛下）の御機嫌を伺ひ奉る
右御執奏を請ふ

西村丹治郎氏を けふ衆議院で表彰

【東京二十日發】衆議院では民政黨代議士西村丹治郎氏の議員生活滿廿五年以上に達し多年議政に盡した功績も尠くないので院議を以て表彰することに決し濱田議長より二十一日午前中の各派交渉會に諮つた上午後一時より開會の本會議に軍縮全權感謝決議後首相演說に先立ち之を上程することとなる筈である（寫眞は西村氏）

二十四日に 地方長官會議
警察部長會議は廿五日

【東京二十一日發】内務省では二十一日議會解散となれば直ちに内相官邸に省議を開き選擧對策に就き種々協議を行ひ普選第四次の總選擧施行並にこれが取締方針闡明に關する地方長官會議及び警察部長會議の召集其他の緊急事項を決定する筈であるが地方長官會議の召集日取は大體二十四日とし引續き二十五日には警察部長會議を召集し何れも會期は一日として極力選擧の明朗化と嚴正精神の徹底化を期する方針に決した

緊急豫算は 追加豫算で
陸軍の態度

【東京二十一日發】二十一日休會明け議會は解散必至の情勢となつたので陸軍では二十日午後五時より陸相官邸に川島陸相、古莊次官、今井軍務局長、山下軍事調査部長、村上軍事課長等集合協議の結果陸軍としては解散不可避の情勢となつた以上政府の議會解散には同意せざるを得ない併し政府は解散した上は飽く迄選擧の公正を期し特別議會には明年度豫算として計上した緊急豫算は全部追加豫算として承認を求める事に態度を決定した、尙廿一日愈々議會が解散された場合は川島陸相は陸軍の態度につき意見を發表する意向である

人事

▲工藤金三郎氏（基隆農會長）横社長と共に二十一日新營へ ▲内ヶ崎良平氏（臺灣電氣取締役）二十一日歸社 ▲坂野千里氏（司法省大臣秘書官）二十二日高千穗丸にて歸京 ▲梅野清太氏 二十日來北 ▲油木隆氏（汽車製造會社技師長）二十一日南部より來北（鐵道ホテル）二十二日内地へ ▲淺野平二氏（南洋海運社長）月潭より絹水を經て二十一日夜八時四十五分發北上（鐵道ホテル）二十二日内地へ ▲中川商船支店長 二十二日南部より歸北

無絃琴

親しみ易いキングとして英國民から全幅の敬慕を寄せられてゐたジョージ五世陛下は遂に崩御遊ばされた▲無絃琴子は十年ほど前だが倫敦郊外の離宮ウインゾルの御苑内で、行きずりのジョージ陛下と御挨拶を交した事を想ひ出さずには居られない、土曜日の午後この離宮には皇帝御夫妻が御在になつてゐるので廣い苑内には馬車しか入れない、十二、三圓の馬車賃を拂つて殆んど誰も居ない三哩も長く續く御苑内の大道を馳せつてゐると背後から一臺の自動車が近づいて來た▲馭者が「キングだ、キング」と連呼する、無意識に帽子を取つて挨拶すると、メリー皇后陛下と御同列で脊廣服の皇帝陛下は白のパナマ帽を取つて會釋された▲自動車が行き過ぎ、背後から確と手越しに見ると車内の皇帝には今やパナマ帽が後頭部に宛て御くなつてゐるお頭髮が見られる所であつた▲同行者や馭者の言ふ所によると、こんなに丁寧な會釋をされたのも日本人といふ外來者に對する實めだらうとのことだつた▲一事は萬事で、更に角親しみの深いキングとし敬慕されて居られたことは、ソレだけ英國民の悲痛もさこそと察せられる。

本日午後三時十一分 衆議院解散さる
貴族院は停會

【東京二十一日發至急電話】二十一日午後三時十一分開會中の衆議院に於いて詔書降下し第六十八通常議會は茲に國民の豫期の如く解散され同時に貴族院は停會を命ぜられるに至つた

詔書

朕帝國憲法第七條ニ依リ[illegible]
御名御璽
[illegible]

詔書

[illegible]帝國憲法[illegible]
御名御璽
[illegible]

結婚機構(65)

細田源吉作 大橋月皎畫 上演 上映

多薔薇（三）

「ふうん……なんか、をかしいわねえ！」
と、から新子が、姉にものをいはせないやうに、急なつくり聲でいひ出した。
「だつて、ここへ惇ちやんが來るんでしよ？」
「え、一度ね！」
鏡子はあつさりと答へた。
それが、却つていけなかつたらしい。新子は、坐り直しながら、
「あら、姉さんは櫻平さんとごたごたしてて、それで櫻平さんが捨ててつたから、こんなアパートへひとり逃げ込んで來たのかと思つたら……！さうぢやないのね？……バカにしてんのねえ！惇ちやんと逢曳きするためだつたのう？ふうん……」
「なアに、新ちやんいつてるの？惇ちやんと逢曳きですつて？」
と、鏡子は初めて妹の甚だしい勘違ひに、むつと顏色をなしたものの、「そんなこと、新ちやんも輕率にいふもんぢやないわ……私ね、それどこぢやないんぢやないの！」
「なのに、さー姉さんが強情のためにこんなアパート、どうもをかし過ぎるでしよ？」
「だから、さうぢやないつていつてるのよ」
[illegible]
「來ただけぢや、わかんないわ…姉さんは、私が惇ちやんを思つてること承知の上で、こんなとこへ惇ちやんを呼びつけたり……」
「どうかしてるのね、新ちやん！もつと冷靜になつたら？」
「なれやしないわ！私が一心こめて捜してる男を、引越し早々、アパートへ引きずり込むなんか、どうかと思ふわ！前々から、なんかひつかかりが出來てなきや、さう引越したばかりのとこへつれて來られて？バカにしないでよ、姉さん！」
「新ちやん！あなたは隨分人がわるくなつたわねえ！口のきき方だつて、ヨタモン同然ぢやないの！」
すると新子が、バットの煙を、をかしさうに横つちよに吐きすてた。
「よしてよ！ヨタモンを輕蔑するなんか！姉さんだつて、夫婦になりもしないうちから、男に許したりしてさ……私、まだこれでも處女よ！一度、かうと思つた惇ちやんの後は、かうして何もかも忘れて追ひすがらうつてのよ！きつと惇ちやんを私のものにするわ……姉さんが、こつそり惇ちやんを呼んでいいことしてるつて、櫻平の方へ内通してやるわ……あ、あ、くやしい！くやしくつて、くやしくつて、なんだい、姉さんづらして、妹の戀人を横とりしてさ……」
と、そこへたうとう新子はヒステリーを起した半狂女のやうに泣き崩れた
[illegible]

血染の鳩チーム弔問記
交通奇禍 六少年靈前に額づきて 三津木貞子
鳩チームのお友達を憶ふ
實話特輯 邪宗教に災ひされた經驗
□兄を奪はれる… □犧牲となつた夫 □一家の離散 □逝きし姉に代りて □毒牙に斃れた姉
茲に輯めた五篇の實話は單に一部の現象を示すに過ぎない。だが要は底に秘められた時代性、社會性といふものの糺明にある。深い人間性の底の底をつきつめて正しい宗教と間違つた宗教とのけじめを判きりさせ、迷はざる墮ち入らざる明るい人生を築きませう!!
婦人公論 二月號 定價五十錢 近日發賣
新年號は賣切れて御迷惑をかけました 二月號は今から書店に豫約して置いて下さい!!
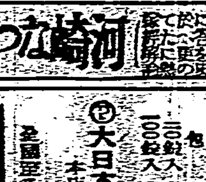
田村博士夫妻心中の眞相
小姑を告訴した嫁 小倉ミチヨ
小姑と嫁の葛藤に私は何う答へたか？ 河崎なつ

便秘に これ 下劑 ミレパール
適應症 一、急性慢性便秘 一、常習性便秘 一、驅虫藥使用時ノ腸内清掃 一、便秘ニ由ル頭痛 頭重 逆上等 一、痔疾者ノ便秘
包裝 [illegible]
大日本製藥株式會社 本店 大阪・支店 東京
全國至る處の藥店にあり

崩御された英ジョージ五世陛下

英帝ジョージ陛下
遂に崩御遊ばさる
英國宮内省が今朝公表

【ロンドン二十一日發至急報】英國宮内省二十一日午前零時十分公表
皇帝陛下にはノーホーク州サンドリンガム離宮において二十日午後十一時五十五分（臺灣時刻二十一日午前七時五十五分）崩御あらせられた（號外再錄）

何等の御苦痛も拜せず
御枕頭に皇后陛下、皇太子殿下

【ロンドン二十一日發】英帝陛下の崩御を報ずる宮内省公表文左の如し
英帝陛下は何等の御苦痛をも拜せず平和裡に二十日午後十一時五十二分崩御された、御枕頭には皇后陛下、皇太子ヨーク公、ミリー内親王、ケント公、同妃の各殿下が侍せられた
侍醫 ウイリアムス、ヒユウイツト、ドーソン（各署名）

今は悲しき思出の御寫眞

説明 崩御された英國皇帝ジョージ五世陛下は昨年六月三日七十回の御誕辰に[illegible]ンのホワイホール廣場に於て近衛兵の閲兵式に臨ませられ[illegible]であるが、今は悲しき思出の種である[illegible]

日本官民 擧つて哀悼
廣田外相謹話

【東京二十一日發】英國皇帝崩御の報に接し廣田外相は廿一日朝沈痛な面持ちで左の如く謹話した
英國皇帝陛下が崩御遊ばされた事は衷心より哀悼の念に堪へない、殊に我國としては我同盟國の君主が崩御遊ばされた事に對し日本官民擧つて英國民と同樣の悲しみに堪へない次第である謹んで御冥福を祈り申上げる次第である

全英國民が服喪

【ロンドン二十一日發】イギリス政府は二十一日閣議で全國の公式服喪令を公表することとなつた、その期間はまだ公表されないが前例に依れば宮廷及び王室は一ケ年間、公署及び軍隊は六ケ月、一般國民は一週間内外である

崩御の第一報 全世界に放送
英首相が哀悼

【ロンドン二十一日發】[illegible]皇帝陛下崩御の第一報は二十一日午前零時十五分英國放送協會放送局より全世界に向け放送せられたが、同放送協會では國民の哀悼の意を代表し二十一日午後[illegible]ボールドウイン首相の哀悼演說を放送することに決定この旨發表された

御弔電を發せ[illegible]
宮中喪仰出
畏き邊[illegible]

[illegible]

競馬がお好き
五十六年前日本を御訪問
英先帝の御一生

【東京二十一日發】御崩御の英皇帝ジョージ五世陛下には千八百六十五年六月三日御誕生の七十一歲、千八百九十七年七月六日テツク公の姫君ビクトリア・マリー姫と御結婚、千九百一年プリンス・オブ・ウエールスと成らせられたが、その前千八百八十一年にはバツチエント艦で世界御巡遊の途次

日本を御訪問 遊ばされ、千八百九十二年にヨーク家を御創設あらせられた、千九百十一年ウエストミンスターでジョージ五世として即位あらせられて以來アイルランドの自治運動に次で歐洲政局の險惡化、次いで千九百十四年未曾有の世界大戰の勃發となり御心の休む遑とてなかつたが、戰時中には數度フランスに渡り軍、士氣を鼓舞さるる一方國内においても軍事、工業に御盡力遊ばされ工場、病院を連日の如く御視察あらせられた、千九百十八年

休戰協定締結 後は戰後の國力回復に御心を用ゐられ、茲に千九百廿八年には重患に罹らせられたが幸ひに間もなく御健康を取戾させられ、千九百三十一年の經濟危機に依る國民内閣成立の際は三黨首と膝を交へ國家百年の大計を御說き遊ばされ 不斷に全英國民の敬慕の裡に一身を捧げて大英帝國を護らせられた功は

永く歷史に殘 るであらう、尚陛下には海軍士官らしい直截簡明な御性情にあらせられ屋外運動、狩獵、ヨツト、クリケツト、テニス、ラグビー等明朗なスポーツ御愛好あり、殊に競馬には絶大の御興味を御持ちに遊ばされ その他政治、外交、經濟、軍事等各般の事情に御通曉あらせられた

ウエールス殿下
踐祚遊ばさる
大英帝國の皇統を御繼承

【ロンドン二十一日發】英國皇帝ジョージ五世陛下崩御と共に皇儲ウエールス殿下は直ちに踐祚大英帝國の皇統を繼がせられた（御寫眞は新帝陛下）

御訪日當時の新聞記事

英先帝ジョージ五世陛下には未だ御皇孫にあらせられた時、一八八一年十月御來朝あらせられたが當日（十月二十一日）の東京日日新聞は左の記事を掲げてゐる

[illegible]待れて御來着を待ち奉りし英國皇孫の宮には昨日午前九時三十分に恙なく橫濱へ著し給ふ趣の電報が宮内省及び外務省へ達しければ宮内省の接伴掛り外務省の官吏及び英國代理公使は午前十時四十五分の汽車にて同港へ赴かれ同時に御料の汽車をも送られたり、本日は午前より東伏見宮をはじめ河村海軍卿その他接伴掛の方々は橫濱に赴き皇孫の御來艦に參り迎はせらる、今夜は同港の離宮にて一泊あらせられ、明二十二日に着京せらるべき筈なりとぞ、又皇孫の御旅館と定められたる延遼館は昨日午後二時ごろより接伴掛り内匠寮が詰られて專ら用意最中なりとぞ

追跡する刑事の
頰肉を斬り落す
鶯歌に兇惡な强盜

[illegible]

脅迫
[illegible]

寢室
[illegible]

切くにはぎ取つて、[illegible]あたりに飛び散るなる狀景を呈したが、[illegible]敢なる刑事は重傷に屈せず摑んだ手を離さばこそ、そこへ驅けつけた[illegible]巡査、林刑事が折り重なつて手錠をはめ署に引致し、有川刑事は直ちに臺北市本町[illegible]病院へ擔ぎこまれたが治療一ケ月の重傷である（寫眞は犯人段阿來）

空雷發射裝置附
新爆擊機を建造
米海軍省の註文で

【ワシントン二十日發】アメリカ海軍省は二十日ダグラス航空機會社に對し空雷發射裝置附の最新式爆擊機百十四臺の建造を發註した この工費は合計三百六十三萬六千弗である

數百發のダイナマイト爆發
四十數名慘死

【奉天二十日發】十九日午後十一時頃安奉線本溪湖煤鐵公司鑛山の大倉組工事場で數百發のダイナマイトが爆發し坑内落石の爲め現場にあつた大倉組工夫監督三名及び滿洲國人苦力約四十名は慘死を遂げた

新聞協會大會
五月頃開く

【東京二十一日發】日本新聞協會第二十四回大會は二十日の評議員會において左の通り開催することに決定した
開催地 岡山、廣島、香川三縣下
開催期日 臨時總會閉會後とする筈で多分五月中旬となる見込み

木幡參謀長基隆へ

【基隆電話】馬公要港部木幡參謀長は二十一日午前九時十三分基隆驛着列車で來基、要塞司令部、市役所、港務部を歷訪、基隆港及び海軍用地を視察、午後三時半發列車で花蓮港に向つたが基隆市では同日正午公會堂に同參謀長を招待歡迎午餐會を開いた
尚木幡參謀長は來基間もなく市役所應接室に落つき海軍出身者を以て成る基隆海交會の[illegible]長小山左門氏と會見現下の國際情勢を說いて會員の奮起を促した

[illegible]

▲獻金を全部寄附する人もあるのに六百圓も猫ババしたものがある（基隆[illegible]）▲ルンペンさん[illegible]患者と結婚して下されば五千圓持つて參りますが（[illegible]）▲不貞の妻を坊主にした夫に罪がありますか（サイノロ）▲お役人さんどうぞ給仕を叱らないで下さい（代書）▲連日連夜の蓄音器は病人のためおやめ下さい（本鄕一傑）▲新提[illegible]生様 [illegible]島みさをは昭和九年内地にかへりました（老松町三ノ一三番戶）

あすの天氣

臺北觀測所發表
臺北地方 南東の疾風晴後曇
北部（一區） 南東の疾風晴後曇
東部（二區） 北の和風晴後曇
西部（三區） 北の和風晴
南部（三區） 北西の和風曇後晴
概況（廿一日） 七八〇粍の高氣壓は黃海方面に滯留し本島の天氣は恒春、雨他は大概ね晴 北部海上は東の疾風晴 南部海上は北東の强風浪稍高し

潮汐（廿二日）
基隆 滿潮 前一・〇〇 後六・〇〇 干潮 前七・二〇 後〇・五〇
淡水 滿潮 前〇・〇五 後一・〇〇 干潮 前一・四〇 後二・三五

各地溫度（一月廿一日午前十一時）

恒春	一七	臺中	一八
臺東	一七	臺北	一六
高雄	一八	基隆	一五
臺南	一五	那覇	一四
澎湖	一六	鹿兒島	一二
阿里山	六	長崎	七
花蓮港	一六	石垣島	一七

支那名產 ハスノミ密餞
臺北市京町二丁目 東陽製菓部 電話六四二番

父村田正吉儀臺北醫院へ入院加療中ノ處藥石效ナク廿一日午前二時五十分死去致候ニ付生前ノ辱知各位ニ此段御通知申上候
[illegible]
村田[illegible] 藤田敏男 太田辰太郎 中林仁吉

臺日案内
醫院 齒科專門 大原醫院 臺北市榮町四丁目
料理屋 折詰辨當 賀茂川
內地土產 ボンカン・ザボン 桐田商會 臺北榮町
寫眞 カメラ界に躍飛す メイコーカメラ 臺北京町 トウゴー
世帶道具 特許 無煙風呂釜 一井十龜商會
時計眼鏡 メガネ專門は和田 臺北本町
メガネ專門 日光堂 臺北表町二ノ一〇
雜件 コークス・ガラ販賣 竹林商店
シデ紐 色紙 ゴムバンド 各種 富士 臺北新起町五ノ一
家屋管理 土地 高橋信託商會 臺北表町
軍用犬 訓練 大和町四ノ九 南万莊
商品劵と電ワ 本町三ノ一
寫眞 京都市

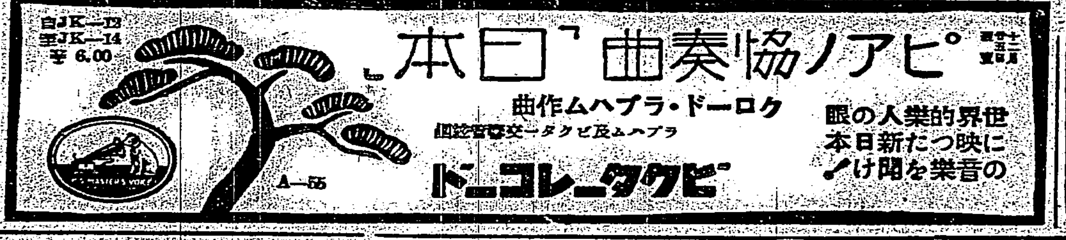

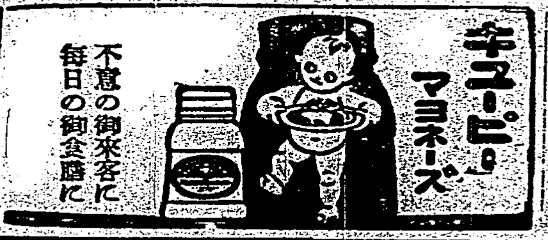

東京 蒲田 日本飛行學校

ノーシン は胃腸をこわさぬ頭痛藥

苦しい咳もケロリと忘れ
ぜうぜうにすぐ効く はれやか
イマヅミン
濁つた血液

感冒 百日咳 喘息
一番安全で キキメ早い療法

婦人病、皮膚病、神經痛、ぢ、動脈硬化、冷え症
六一〇ハップ

りん病 白ナマズ
世界一療法
長壽園

紙衣祖師（14）

吉川英治作
山村耕花畫

（叡山の巻）

法敵篇

宣戰（三）

「惡僧！」

と大講堂の階に立つた法師は、からすばらしい聲量をこめて喝破つた。

「叡空の宣言である。」

大衆は、石のやうにうづくまつた僧、人間の河原を作つてゐた。

「まづ一番の第一の目的は貫徹した。聖王の聖意は行はれた」

聖上の法師は、拳をふりあげて熱弁をふるふ。

「心に邪教念佛を信じ、肉身に多くの念佛信者を持ち、そして自己はこの叡山の首座にあつて、天臺の法座に、倨傲、怠慢をかまへてゐた綽空僧正は、ことに、われくの衆徒に追はれて居たたまれず居を拂いて、山を逃げ降りた。—大にわれ等の聖王として僧正を迎へたことを、まづここに祝

聖たる者まで念佛門にひざまづき、又、富山を捨てて吉水へ走つた聖の行信を數へあげたら限りがない。」

壇にある法師は、惡き物でもしたやうに、時折、拳で空を搏つてゐるるか、この趨勢のまま、捨ておいてよいものか。しからずんば一山皆、吉水へ降つて、袈裟を脱ぐか」

から反問的に煽動すると、

「だまれっ」

「默れなしっ」

「其の嘴、默れなしっ」

がうくと大衆は沸いて、

「引つこめ」

「下壇、下壇」

と後をもう聞かうとしない。

すると、その法師と入れ代つて又一人の法師が、躍りと壇に起つた。

「邪魔にせられい！」

さう」

その聲が交されると、大衆は、海潮が答へるやうに、おううと云つた。

「だが！」

と、壇上の法師は一聲こめ、

「—それだけが、先頃から叡座がひらいたこの山門の盛儀の目的ではない。吾々の目ざすものは吉水の禪房にある。あの邪教の徒を一掃しなければ熄むものではない。」

大衆のうちから、

「然うく」

と、無數の聲が飛ぶ。

「また敗者の聖主を追つても、吉水の邪門が、相變らず、他宗を蔑り、流行り病い念佛をふり撒いて社會を害することは、すこしも變りがあるまい。—いや、默つておけば、あの法然房以下、親鸞、登蓮房、そのほかの裏切者や、賣教徒ども、いよいよ何をしでかすかわからぬ。かくては、南都大衆の言葉も、叡山の威嚴もどこにあるか。世人は笑ふだらう、三塔三千の大衆は、木偶かと。いやすでに、さういはれても仕方ないことになつてゐる。—すでに叡山の

老骸である。聲から察しるに、この法師は叡山でもかなりの長老らしい。

「いたづらに騒いでは、徒黨、食集を催しても、ただ憤怨を吐くに過ぎん。益のないことだ。われ等は、斷固しなければならない秋にぶつかつてゐるのだぞ」

「わかり限つてゐる！」

「—賣僧法然ひとりに耽して、叡山三塔の者が、かくものくしく騒いだとあつては、大人げない。叡山は、吉水の一派に對して、私憤をもつて起つのではない、社會の清淨化、社會に毒、惡僧共を敵として起つのでなければならん。社會のために、戰ふのでなければいかん」

「然うく」

「肉食にする 酒はのむ あまつさへ弟子善戲には、妻帶の模範まで示したといふ賣僧法然 口賢く女人救化などと申しをるが、その實如何やら。正しく、吾邦の賊、宗法の惡僧」

「如何んぞするつ、その法然を！」

一人がさけぶと、大衆は潮のやうに寄せきだして、

「賣教徒の禪房を叩きつぶせ！」

「吉水を焼き拂へ」

と叫號を揚げた。

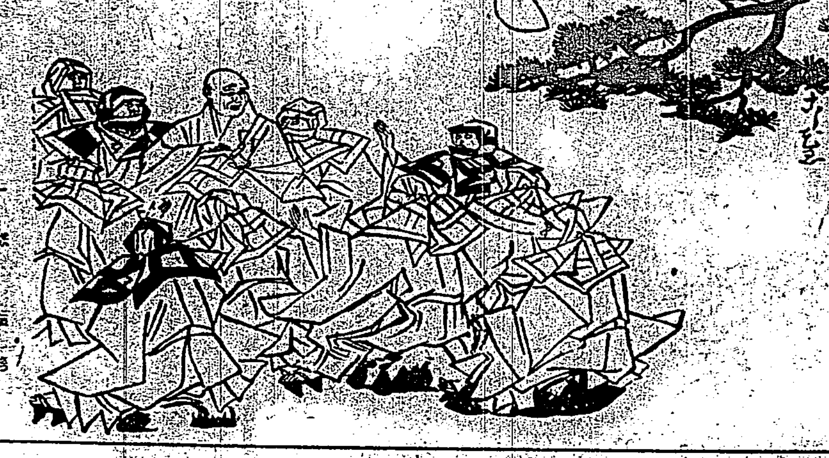

公開欄

▲本欄は讀者の自由論壇　中傷は不可▲行數は十五字六十行以内▲匿名可　住所氏名は

軍用犬養成に關する注意

愛犬家

◇私は十四日附夕刊本欄に掲載された、猛犬の脅威に付いての一被害者の手記を讀んで、眞實其の通りだとすれば、被害者の當時の恐怖を想像し、該紳士に一種の公憤を禁ゆると共に、かうしたこころない畜犬家ある爲に折角勃興の氣運に向つてゐる軍用犬の飼育に一抹の暗影が投ぜられはしないかと、衷心から憂へ悲しまずにはゐられなかつた。

◇犬の性能が、犯罪捜査上或は軍事上重要視さる可きことが漸次理解され、殊に軍用犬の必要が益々要求せられる樣になり、訓練大家成の空氣が、今や官民間に澎湃として醸生されてゐるさなかに、事實かうした猛犬の被害が次々に頻發する樣なことでもあれば、一般市民の恐怖心を植ゑつくることとなり延いては軍用犬養成と云ふ公共的意味を以て、飼育に當つてゐる眞摯なる愛犬家すら一種の色眼鏡を以て迎へられる樣になるやもはかられず、斯くては軍用犬の普及と云ふ點からみても、誠に遺憾この上もないことである。今後かうしたことのない樣に、所謂愛犬家と稱せられる方の深甚なる注意を喚起切望したい。

◇濫りに公衆の集まる場所や、街路などに放飼しない樣に注意し（警察違警例四六、五八條）人を咬傷する虞ある畜犬は、警察官吏に申告すると同時に、繋留するなり、口網を嵌ふなり出來るだけ一般人の恐怖感を與へない樣に適當な施設をせられる事が所要であると思ふ。（警視畜犬取締規則第五條）萬一畜犬家が必要な注意を怠たり不詳事でもおこるならば、飼主自身が拘留科料其他刑事上の制裁を受くるに止まらず、其波及する所は、一般愛犬家殊に軍用犬養成思想の普及と云ふことを阻止する虞をもつものであるから一般畜犬家は取扱上萬々遺漏なきを期せられると共に、一般の人も不當に犬を危險視されて却て犬の反撥心を煽起することのない樣にふるまつてほしい。

◇犬は決して無暗に人を咬傷するものではなく、其本性は誠に愛す可きものであるから、犬を飼育せられる方も一般世人も相共に犬を眞人のペットとする樣に協力し、併て時局非常の折柄軍用犬の養成普及に幾分なりと貢獻し樣ではありませんか。

演藝

すわらし劇　三の替り

二十一日から

すわらし劇三の替り二十一日から二十四日迄最終の藝題は左の通りである

明智光秀　河村健一氏作　一幕

悲劇　主とは何か、主君の後妻に天下の表として許され、臣下の忠節は卸宅に往く。家來とあるばかりに此の無法の惡業に副へ忍ばねばならぬか。先素生れて四十九年始めて、眼さ二道の枝路に迷ふ光秀

[illegible]　喜劇　八場

[illegible]との噂[illegible]自分たちが身を賣つた金で[illegible]

回復した。そして同じ所に住んでみては却つて苦しみの種になるとて、仲の八百吉を連れて堅氣の紛賣となり旅に出た。旅先の草加宿で低の額太郎から眼が眼でも浪人の喜與川精次郎と果し合ひをしなければならないやうに仕向けられ、據んどころなく引受ける。所が精次郎が額太郎の實の弟だと判り、あわてる額太郎は、その果し合ひを止めやうとした。だが直八は承知せず、精次郎を殺してしまひ、八百吉を連れて又旅へ出る途中又多九郎と出會ひ、挑むのを叩打ち食はして悠々と去る

街の天使（茂林寺文福氏原作）二幕

喜劇　正直なルンペン文公は道でダイヤの指環を拾つて一日中そこに立つて落し主の來るのを待つて漸く落し主に渡して安心する。友達の熊三はホンの出來心から時計を拾つて、今更自己の罪を自分に着て持主に懺悔する。持主の會社社長及び社員は此に乗つて威張風を吹かして威丈高になつたが、二人の家内に文六と熊三の師弟さを悟されて却つて社長と社員は自分の混亂を恥じて二人に謝す

鐵道 受驗 就職

東京市麹町二ノ三五　東洋鐵道學校　[illegible]

金銀 要ニ應ズ

朝鮮京城南大門通一ノ九五
金銀寶買合資會社
電話本局二三八〇番　振替京城一三四八〇番

洋服

市内へ御來觀　地方注文へ身長、胸圍及び年齡御記入の上、送料卅八錢御郵送ノ事　カタログ進呈

背廣（三ツ揃）サーヂ（紺・黑）十五圓・セル A十二圓 B十七圓（詰衿上下黑サーヂ十二圓黑メルトン九圓黑セル九圓十五圓）

モーニング（黑上衣 A廿五圓 B卅五圓・立縞ズボン）金廿五圓（黑・紺・茶三種）・黑メルトン金弐拾圓 A六圓 B八圓・トンビ A十二圓 B十五圓 C廿二圓

オーバア（スコッチ・ヘリンボン）スコッチ 片前十圓（黑）兩前十二圓（黑・紺）A四圓 B八圓 C十圓・ラクダ 黑・紺 C廿五圓 D卅圓

大阪北區中之島 財團法人 大阪洋服學校 電話土佐堀二三五一番　振替大阪一九〇九一番

洋服裁斷講義錄（第二回卅錢送呈）金廿圓・校外生 生徒募集

天下之銘酒

納入元　奥村文市　電話台北四一七
攝津伊丹　小西酒造株式會社

●二日酔に　はれやか

壹 .30　貳 .50　參 1.00　肆 2.00

手輕く　さつぱりと！

油で固めたお正月のお髮は花王シャンプーで、お洗ひ下さい

お召物のまゝ地肌こすって洗へ[illegible]、お髮の艶を生き返[illegible]れることこな[illegible]

花王シャンプーは日本婦人の黒髮を[illegible]研究された唯一つの洗髮料です

日本髮なら一回分　洋髮・少女方なら二回分

一個・五錢

東京・花王石鹼株式會社長瀬商會・大阪

バイエルアスピリン

感冒頭痛

神經痛、ロイマチス性疼痛に對する　解熱鎭痛劑

錠劑　粉末

»Bayer«
ASPIRIN

バイエルアスピリンが有する今日の聲價は一朝一夕に得たるものに非ず、實に四十年の永きに亘り感冒、疼痛治療劑として醫藥界に貢獻せる功績による。又本品は安全無害にして而も副作用無きを特長とす。

お買ひ求めの際は、バイエルアスピリンと御指名せられマークに御注意を乞ふ。（説明書進呈）

「バイエル十字」は信用保證の標示

BAYER

»Bayer«
バイエル藥品合名會社
神戸郵便私書函一〇七番

85—1393(O)

鎭咳祛痰に

ブロチン

適應症　咳嗽並に喀痰を伴ふ急性・慢性の呼吸器疾患、百日咳等

包裝　粉末 五〇瓦　錠劑 一〇〇錠　液劑 一〇〇瓦　他ニ大壜入アリ

文獻呈　説明書進

東京・室町
三共株式會社

北基宜羅市街計畫
豫定道路及公園地
擅建家屋決置監督員

最近市街地發展膨脹。臺北州下實施市區計畫之臺北。基隆兩市。宜蘭。羅東兩街。豫定道路及公園地區域內。有擅建家屋及建築者續出。是等違反行爲。殆無豫先管東。至于建築完成。被不許可處分。須要折去該建物。致損失莫大。今回州土木課。對實施中前記四市街。決定置監督員。以管東在公園道路豫定地。擅建家屋。去二十日市郡庶務課長會議席上。已有說明及注意云

府立水産講
南部二州一廳
將開大會

府立水産講習所設置之說一傳。基隆。高雄。澎湖。臺南等處。爭欲運動設置已地。嗣後臺南一邊。因今川知事。勸以由大局著眼。方能克全該所使命。是以諸人士。棄小我以就大我。遂與高雄州澎湖廳合流。以兩州一廳之力。倡開一府立水産講習所設置南部聯合大會。定二十二日。於高雄市開南部大會。臺南代表於二十一日赴高雄。會見澎湖及高雄代表。先行磋商大會。具體案云。

臺中市民
射擊大會

在鄉軍人會。臺中州聯合分會。臺中分會主催。臺中市民射擊大會。去十九日。午前九時起。開於大屯郡大平庄三汴。陸軍射擊場。參加者。未教育。既教育。及現役。二百五十餘名。來賓爲內新部長藤田市尹。淸水大隊長。川崎副官。上條。森田兩少佐。暨其他。午後二時解散。成績如左。優賞者既教育之部。總點數一〇四四點。人員四十人。一人平均二六點一〇。一發平均五點二二。順位。四十五點北石彦松。四二點藤田信治。四一安江清治。四一原田源作。四〇二瀬源五。未教育之部。總點數四二三五點。人員百八十七名。一人平均二三點二一〇。一發平均四點六三。順位。四十四點本田繁樹。四三桑田守雄。四三中野惠司。四〇相野孝雄。四〇西山俊造。同町田富重。同勝又勇。現役之部。總點數五一四點。人員十八人。一人平均二八點六。一發平均五點七一。順位。四十五點上條少佐。四一森田少佐。四〇宮門二等兵。婦人之部 [illegible]

同仁局
及艋舺信組
舊年末恤貧

萬華財團法人同仁局。爲舊年末救濟貧民。捐金五百圓。艋舺信用組合捐出三百圓。計得八百圓。託西區區事務所艋舺林氏發給。鍾氏乃託各保甲書記調查萬華部內貧民約五百名。東西園町亦在內。該地約有四五十名。交付現金引換券。每人可得一圓六十錢。即同仁局一圓。信組六十錢。又客歲市社會課所募集同情金之中。對萬華部落貧民十七名。支出同情金五百十六圓。視其貧困程度。一人最多六圓。最少二圓。仍託鍾林辨理。其人員有重複得受兩處恤金者。自本日起至舊除夕。在區事務所發給云

臺南産業道路鋪裝
各郡籌出具體案
若得州補助半額即欲實施

臺南州下産業道路。現正努力於各部落間諸幹線之連絡。該工事若完成。即欲著手于簡易鋪裝。蓋因臺南市簡易鋪裝事業成功所刺戟者。該工事按每坪二圓五十錢。對主要道路。全部鋪裝。殊如新營郡。將對新營。鹽水兩街鋪裝。又北門郡亦欲對臺南佳里間十三哩之道路開始鋪裝。然郡之具體案爲中央道路三間。每坪工費二圓五十錢。總工費七萬五千圓。雜費五千圓。共八萬圓。其中半額四萬圓。北門部自己負擔。殘額四萬圓。由新豐。新化。臺南等各市郡負擔。又郡當局。現正對州當局。交涉補助金。云若得承認。則欲著手實施之也。

苦力用武
基隆第二岸壁
負瀕死重傷

二十日午前十時。基隆市第二岸壁。因作業上關係。丸手組苦力。與丸一組苦力。大起爭論。殺至用武。丸手組苦力江明輿。年三十。外四名。毆打丸一組苦力一名。使負瀕死重傷。基隆署接急報。防犯係刑事馳到。逮捕加害者全部。一面昇被害者。入小島醫院。應急治療。該被害者係臨時雇人。因口不能言。故住所氏名不明云。

萬華青山宮
擧上樑式
工費二萬餘圓

萬華青山宮。崇祀靈安尊王。神靈赫濯。信徒極多。每年舊十月二十二日神誕。鄭重舉祭。其熱鬧與稻江霞海城隍祭並稱。然其廟宇在有明町一隅。剪陋頹廢。僉謂非再重新。則無以妥神靈而昭誠敬。用是青山宮管理人辜顯榮。林熊徵。蔡彬淮。黃金生。黃世泰諸氏發起。募化重新。現向各地信仰者寄附約一萬圓。總工費約須二萬餘圓。舊十一月二十二日經已興工。本二十一早四時寄樑。午前十時舉上樑式。來邀善信拈香。本殿將建於現廟之後方。來年乃建前殿。辜顯榮氏先寄附五百圓。茲又買收現廟後陳其春氏所有家屋一座二千五百圓者。寄附該宮。以充神苑造營地。兩年後合見落成云。

蔗園火災

嘉義郡民雄庄牛頭山。陳阿路所有之甘蔗園。去十九日午後三時頃。突然發火。三時半火熄。計燒失甘蔗。慣約八十圓。發火原因爲陳阿路之雇人林湖。年二十三。在園邊燃燒蔗葉。不注意延及云。

督府欲明斗奧事情
派遣長期調查員
廿一日出發常住三年

督府官房外事課囑託佐藤英三氏（臺北高商出身）今回按常任非律賓斗奧三年間。從事于調查該島一般事情。並兼日本人會々計役。本二十一日便輪出發。顧督府當局。鑑通商其他深有關係外國。欲調查其一般事情。出差一二月間。僅知大體。其效果甚薄。故今回派遣長期間調查員。且今後在外日本人會。有希望督府派遣此種調查員。兼擔當同會事務者。不論人數。欲應其要求云。

二林大排沙
陳家命案

北斗郡二林庄大排沙人陳開璧。年五十二。去十六日。午後零時半。爲採伐莿竹欲賣他人。被其父陳平。年七十二。叱責。遂致口角。其父怒甚。取竹提欲毆之。他即抵抗。其任埤鎌。年二十二。見祖父年老。恐難敵任。乃出相幫。開璧遂被毆倒。其家人疑其裝傷。置而不理。及後開璧步行至丈八斗。搭自動車赴二林。受大福醫院陳大福醫師診察。頻呼口渴欲吐。且提出其身中所帶紙包之血塊粘液爲證。欲請陳醫師診斷。時午後四時頃。身體愈衰弱。且意識不甚明晰。遂即令其到中和旅館投宿。越日午後六時頃。病勢險惡。即令家人載回。至去十八日。午後三時死亡。北斗警察當局接報。北斗警察課藪木司法主任。佐藤刑事。同到陳平之處。檢擧陳平。及陳坤鎌到郡。以外有翁二林公醫。多數警官。及死者家族立會。由臺中醫院々官櫨藤博士執刀解剖。結果判明爲腦出血。外數次之內外傷。頻聞死者素行不修。頻與乃父及外間之人興訟不休。亦曾入獄數次。見惡於鄉黨間云。

臺北小公校
募集新生
由教育課發表

臺北市教育課。將照年例招募小公校新入學兒童。報名期日。爲去二十日至二月二十日之間。若家有達學齡之兒童者。須及早報出之也。

內閣不信任案
政友總務會可決
提案說明島田氏

東京二十一日電。政友會二十日午後九時。在芝三緣亭。開院內外總務會。久原總務外各總務。並松野幹事長出席。久原氏就座長席。安藤正純氏。說明二十一日議會再開劈頭提出政府不信任案。並提案理由復案。一二、三字句修正。原案可決。同十一時散會。該不信任案。二十一日午前。於院內幹部會。及代議士會承認。合說明。決定島田總務之即設法提出。其案如左。

內閣不信任案議案如左

衆議院不信任現內閣抑我國體之本義。猶如日星。國民信念。絕對萬古不渝。然天皇機關說者擊之問題起也。本院在第六十七議會。全會一致。決議排除。要望政府從速善處。乃現內閣信念甚薄弱。約經一年猶無排擊斷行之誠意。雖再聲明。依然遲疑逡巡。[illegible]徒使推移。[illegible]國民耳目。苟關國體絕對問題。區々政治交涉之間。閣送默移。所爲國民所不敢此本院不信任現內閣之由也。惟我國內外情勢[illegible]然檢討現內閣之政策。在內缺國防產業之調和。失農村中小商工業之對策。致一會人心之不安。[illegible]徒以當面彌縫。爲能事已終。偶設內閣審議會內閣及今猶無可觀。却供責任回避之具。今也。我國高唱世界平和之確保。脫退軍縮會議。堅持東亞安定之大計。以臨世界。其使命實重大。無經綸無國策之現內閣。到底不勝重任。誰全天下之輿論。此本院不信任現內閣。理由一也。要之現內閣。缺國體觀念之信念。無機關說排擊之誠意。內外政治。全然失當。濫擬舉國一致。紛紜責任政治。且閣僚對時局之認識有異。又重大案件之際。暴露其不統一。弱體無力。到底不克擔當現下之重大時局。現內閣。宜速處決。右決議。

吳氏兄弟披誠賠償
株主同情讓步
代行會社總會續聞

既報臺灣米穀代行會社臨時總會。去二十日午後四時半。因安協賠償金支給期間問題難決。休憩一時間。五時半再開。并出議長。報告吳氏兩昆仲。甚感株主大同情。一部分欲許其作十年分辦償還。然多年受此苦痛。一面株主亦逑惡。不如於得以有利處分範圍內。從速辦償之爲愈。衆感其披誠。拍手贊成。次取締役監查役辭任案。保留至四月定期總會。和田彰氏死亡後之監查役一席。先仰議長指名補充。議長乃指松井紫大郎氏爲常任監查役。至定期總會之間。社長專務照舊負責辦理。定時總會時。乃變更定款。決置常任監查役。六時頃散會。一部謂當日大多數之作十年償還說者亦未免時間過長。會根氏之至五六月全部繳清者亦未免過酷。而宋瑞昌氏之引辭銀行大缺損。僅負責辭職。吳氏大賠償。幾至傾家。理宜同情。極力主張同情論。一般深嘉其有血氣云。

貴族院
感謝決議

東京二十一日電。休會明第一日貴族院。二十一日午前[illegible]

解散乎
午後三時四十分

東京二十一日電。解散必至之二十一日衆議院本會議。午後一時鳴鈴。同十五分頃。開議。劈頭書記官諸般報告後。倫敦軍縮會議全權感謝決議。並西村丹治郎氏(民政)議員在職二十五年表彰。次入施政方針演說。首相、外相、藏相演說直後。政友會提出內閣不信任案緊急動議。間不容髮。直下解散詔書。其時刻大體午後三時四十分頃云。

陸軍首腦部
爲議會解散
協議善後

東京二十一日電。[illegible]並同日午前。岩佐憲兵司令官代理矢野總務部長致陸相之報告。就最近部內情勢。種々協議。特就今議會解散後。當面十一年度實行豫算。並總選擧後特別議會。提出十、十一兩年度追加豫算大綱。交換意見。該議當面陸軍關係重要問題等。午後六時餘散會云。

英帝今朝崩御
在桑林離宮

[illegible]

不豫中樞府
代視政務

[illegible]

英皇帝不豫
全然危篤

[illegible]

新聞大會
五月中旬頃
岡山廣島香川

東京二十一日電。日本新聞協會第二十四回大會。二十日準備委員會決定開催地。岡山。廣島。香川三縣下。開催期日。臨時議會閉會後。或在五月中旬云。

臺南市淸水區
開區會創立會

臺南市淸水區會。去十八[illegible]

臺北州主催視察團
研究中南部優良部落
廿一日一行歸北

臺北州主催。網羅州下市街庄吏員。學校長。教育關係者計五十二名。由鈴樹州教育課長。佐々木社會教育主事其他州屬一名引率。研究視察中南部優良部落。去十七日午前十時。一行齊集於臺北州廳。午後零時七分。由臺北驛啓程。夕刻抵臺中。翌十八日參列明治小學校之全島國語演習會。十九日至斗六郡。視察古坑庄溪邊厝。斗六街高厝林子林。二十日視察斗六街菜公部落。二十一日正午到員林郡新庄。田中庄諸部落。午後四時到嘉義。七時半參觀白川國語講習所。同夜四五名先歸。其他於二十一日午前九時過嘉義歸北。在臺北解散云。

竹塘信購
通常總代會

北斗郡竹塘信用購買組合第五回通常總會。去十八日。午前十時半。開於竹塘公學校。當日臨席官那須北斗郡守。中野郡屬等。外來賓一同著席後。首由莊組合長。述開會辭。次監事發國安氏。報告逐條監查無訛。次財產目錄等及剩餘金處分案。皆照原案通過。至定款變更之件。以現總代員百九十一名。縮少爲百名。有數名總代員起立反對。因被認定少數。結果亦照合案通過。次爲信用評定委員改選。僅面前厝區變更莊北斗氏。餘皆照舊。後有那須郡守訓示。平塚臺灣產業協會々頭祝詞。後票選監事。楊結成一一一票。合結生九九票。詹進發九二票。廖發明八六票。以上四氏當選。午後三時閉會。

崁頭厝信購
總代會平穩

斗六郡崁頭厝信用購買販賣利用組合。去二十日午前十時。在該組合開十年度總代會。組合長陳香陣氏。就議長席。進行議事。由陳專務。並張書記詳細說明後。對二、三質問者。由陳專務報告。供照原案可決。次理事任滿。衆推張耀堂氏補闕。其他七名。全部重任。最後山田庶務課長訓示閉會。

北港信組
選擧理監事

北港信用組合第二十一年度通常總代會。去十九日午前九時起。開于同組合會議室。出席總代六十三名。委任九名。臺南州森安產業主事。立川北港郡守來賓等多數臨席。著席後。遙拜宮城。次會專務述開會辭。蔡書記報告議案。得全員原案承認後。次國弘晋。吳彰德兩查覈末報告。畢經入協議事項。對同一組合員貸付。及手形割引額最高限度。決定有擔保六千圓。無擔保四千圓。專務理事報酬金。月定三十圓。及對脫退組合員持分拂戾。決定事後。承認其他定款變更。爲總代選擧規程制定。及前任組合長。並專務理事退職記念品等件。均依原案可決。後改選理事。結果當選者蘇顯黎氏。六四點。會人蔣氏五七點。王吟貴氏三十八點。顏木杞氏三十八點。蔡裕斛氏三十點。次點者蘇東山氏二十三點。監事當選者。國弘晋吳彰德兩氏。信用評定委員補欠選擧。因時間關係。由洪成宗氏動議。託議長指名。即林興。蘇鐵虎。蔡盛三氏以上畢。州森安產業主事。及立川郡守訓示。臺銀支店長代理佐藤氏商銀北港支店長島內氏祝辭。午後一時而散。

港墘信購
年配利八分

東石郡東石庄港墘信用購買組合。月十九日午前十時半。在當組合事務所。開昭和十年度通常總會。是日監督官。有田中郡守。夏賀產業主任等。及諸來賓臨席。由許茂元組合長述開會辭。報告昭和十年度事業狀況。次就議長席以貸借對照表及剩餘金處分案。定款變更等承認之件。及總會變更總代會得滿場一致承認。照原案可決。後郡守一番訓示。至十一時五十八分閉會。附記本年剩餘金三千六百九十四圓二十四錢。配當八分云。

臺南鄉軍
新會長加藤氏

臺南在鄉軍人分會長。自余繩章氏辭職後。懸缺待補。其後任由該會評議員會。銓選中。去十九晚七時。在分會館開評議員會。就該問題細加討論。結局全員一致。推擧臺南長老教中學校長。豫備海軍大佐加藤長太郎氏。決定後再議余繩前會長之記念品贈呈事。照提案決可。而後散會。第加藤氏承諾與否。會未敢遽定。乃於二十朝。派代表往訪。初竟婉辭。後經懇請。始欣然諾。以是該分會長。決定加藤氏。會乃定來二十六日。將爲兩氏開歡送會。又臺南州鄉軍聯合分會。不久開評議員會選拔後任云。

日下午二時。在府城隍廟內。開創立會議。就區會規約審議。結局俱照原案可決。而會因有各種施設計畫。欲遂行會務。決定分九等級。徵收區會費。月最高爲二圓。最低二十五錢。會之辦事處。置區長南弘氏宅。另有區委員七名。贊襄會務云。

英人間諜
被令退去

既報英國人威廉。自稱爲世界探險家。於本月中旬頃。在澳底大里方面撮影寫眞。其他亦有可疑行動。受當局嚴重監視中。於日前更到基隆。投宿常盤旅館。即赴要塞地帶重要地區之仙洞方面視察。且欲更進至八尺門。故憲兵隊遂不能默視。召喚到隊。令其退去基隆。而渠退基後。隨即來北。又渠自云於客年五月。由英國出發。到上海等處。專爲視察東洋古建築物。第觀其在臺行動。似非爲視察古建物而來。故繼續監視中云。

臺東保線區員
在鐵路上
發見巨石

去十九日午後五時四十分。臺東保線區從業員。巡視線路中。在去卑南蕃社約十丁之處。發見一塊巨石。置在線路上。乃急報于卑南派出所。由係官赴到現場勘驗。並嚴索犯人中云。

基隆市曙町兩命案
眞犯人一一自白
爲憤慨金鳳卒情夫歸家

基隆市曙町兩命案。眞犯人楊振壽。年三十四。留置于基隆署。[illegible]而逃云々。

新營
柳信總會

[illegible]

屏東

改選監事

新營郡後壁庄菁寮信用組合總代會。去十八日上午。開於同地戲園。議事審議中。議論紛々。結局除去理事四個年延長之議案。以外均通過原案。監事任滿改選。結果黃仁德。阮受(?)。王進丁。蔡丁爵等當選。下午一時半閉會。

了改選。一任議長指名。即陳庚金。連丁厚。林炎臣兩氏全部重任。該組合爲受過督府表彰爲優良組合。故其會議亦極有順序云。

方委協商

屏東市方面委員協商會。去二十日午後七時半頃。開於市會議室。就各方面委員。取扱事務所關要件。種々交洽。至八時半散會。

車轢兒童

屏東市頭前溪七富田庄。年二十二。去二十日午前十一時頃。通過屏東市。撒水自動車。由臺灣銀行支店前。向本町通進行中。至三角小公園川十字路。高屏東公學校三年生蒲頭順。年十二。爲自轉車。疾走而來與之正面衝擲。蒲被擲倒。一時陷于人事不省。急爲昇入屏東醫院。施以急救手術。諒無生命之虞。屏署坂口司法主任接報。立偕各刑事。赴至現場檢證。運轉手亦被喚去取調云

會事

▲既報鳳月倶樂部。主催美人投票。去二十日午後一時。在大世界ホテル。第二回開票。第一名第一嘉會瑠璃子。第二名藝妓碧娥。第三名第一嘉會敏子。第四名藝妓碧娥。浪江。外富士子。麗子。節子。絹子。正子。美惠。玉鳳。小彩鳳等。

人事

▲嘉義郡守江口幸市郎氏。兼嘉南州叢會嘉義郡支會長。月二十日早朝。赴臺南州出席支會長會議。日夕刻歸郡。

▲三井洋行上海支店雜貨部主任林伯灶氏。今回爲視察該業商況。二十日到嘉義。定下旬歸申。

▲朴子街藍家施雲從氏。客歲其長女去世。受多數友人贈以香典。者審施氏以金一封。寄附于朴子街方面委員助成會。

▲麻豆街安業人李伍氏之父。日前去世。去一月十五日。以現金五十圓。寄附於當甲藝民同情週間。又麻豆小學校長吉武氏之德配去世。亦以金十圓寄附於麻豆街方面委員助成會云。

▲竹東街彭日進氏之父。去十六日去世。十九日午後九時。在竹東惠昌宮前廣場。依佛式擧行告別式。會葬者六百餘名。

商況（廿一日）

臺北米穀市況
正米市況前場

[illegible]

期米
大阪期米前場
[illegible]
東京期米前場
[illegible]
神戶期米前場
[illegible]

株式
大阪短期前場
[illegible]
大阪長期前場
[illegible]
東京短期前場
[illegible]
東京長期前場
[illegible]

爲替
紐育株式
[illegible]
外國爲替相場
[illegible]
神戶對外爲替
[illegible]

穀肥
シカゴ小麥
[illegible]
神戶豆粕
[illegible]

砂糖
玖馬 [illegible]
爪哇 [illegible]

大阪現物
[illegible]

大阪淸算
[illegible]

銀塊
[illegible]

絲況
大阪綿絲
[illegible]
大阪棉花
[illegible]
大阪人絹
[illegible]
橫濱生絲
[illegible]

廣告
[illegible]